青島時報

社址 蘭山路八號 電話 三三五五號 郵政信箱 一四三號

中華郵政特准掛號立劵特別優待寄遞之報紙

第三千九百四十二號

▷今日出三大張半◁

登記證 中宣會中字壹肆肆貳號 內政部警字陸貳捌號

電報掛號 二五一四號

中華民國十三年九月一日發行

印刷所 蘭山路醒民印刷局

本報價目

本埠	外埠
零售每份大洋四分 每月大洋一元 半年五元四角 全年十元	每月大洋一元一角 半年六元六角 全年十二元四角

廣告價目

普通	特別
△每英寸每日五角每月三元 △全面每月二百元每日五十元 △半面每月一百元每日三十元 △長期廣告面議	△每英寸每日一元每月五元 △全面每月四百元每日七十元 △半面二百元每日四十元

交通銀行添辦便期儲蓄存款兩種

（一）整存便期整付

（二）零存便期整付

利息比活期優厚　存取比定期便利

自七月一日起總分支行同時收存詳章備索

金城銀行

◎資本七百萬元

◎公積金三百四十二萬元

商業部 辦理存款放款匯兌代客買賣公債庫劵及一切商業銀行業務

儲蓄部 專營各種存款如活期存款存洋一元即可開戶備有禮劵滿期六月即可生利會計獨立責任無限

倉庫部 代客堆存貨物棧租低廉押款便利

總行 上海江西路

分行 南京 北平 哈爾濱 石家莊 南通州 天津 鄭州 開封 長沙 漢口 蘇州 定縣 常熟 大連 武昌 漢陽 新浦

青島分行 河南路十七號 電話 經理室五一八〇 營業室三七三八 庶務室五四〇二 倉庫部五四一一

△備有儲蓄章程函索即寄▽

實業部青島商品檢驗局啓事

本局爲國產檢驗委員會招考左列人員（男性）自即日起向本局考試委員會報名處報名至考試前兩天截止招考簡章及投考須知逕向本局索取考試日期定於七月十五日開始地點及日程於報名截止後刊登青島時報

棉花檢驗人員——大學畢業者 正取一人 備取二人——高中或同等職業學校畢業者 正取一人 備取二人

生牛羊皮檢驗人員——初中畢業者 正取二人 備取四人

（附註）正取者即時予以訓練備取者得次第通知分期訓練報名時間上午九時至十二時下午二時至五時

中央儲蓄會 青島分會

頃接總會電示本會第三屆給彩抽籤業于六月十五日在上海市商會舉行茲將中籤號碼揭曉如左

特彩

第11680號 計得彩金二萬五千元

頭彩 八個每個二千元

2396	4622	6585	9120
11643	12120	12215	16 46

二彩 八個每個三百元

930	3083	7978	8016
9869	8798	11483	15844

三彩 八個每個二百元

20	1551	1960	2534
3383	6769	10011	14466

四彩 八個每個一百元

4560	7990	1[illegible]121	10759
10662	15422	16038	16354

第一附彩	10969	得洋	969元
第二附彩	1976	得洋	145元
第三附彩	15713	得洋	97元
第四附彩	11600	得洋	48元

末彩零字

現正式對號單業已寄到各得彩儲戶希即前來領取爲荷

戒煙解毒 補體聖藥

賜保蛋黃素 與 維他賜保命 SPERMIN-LECITIN 同為戒煙不可少之良劑

蛋黃素戒烟可以補充戒烟而損失之類脂素使戒者減少痛苦賜保命戒烟可以使新陳代謝作用旺盛生一種有力之效能令本廠新出之賜保蛋黃素併合二者為一相得益彰可謂戒烟藥之美備者且無習慣性無副作用故戒烟醫院爭相採用本品分注射劑及糖果二種注射劑每日用一至三安瓿無痛糖果尤甘芳可口且因製法之精到故决不敗胃每日吠二至六次每次吠一至六塊均視癮之輕重而定又本品之蛋黃素完全由新鮮鷄卵採取故其滋補之力尤著

各處藥房均有出售

上海馬斯南路廿號 信誼化學製藥廠監製

中華工業聯合會

展覽營業所舉行

夏季帽子大會

恆昌隆製帽廠出品

有—最好看—最便宜

不怕雨濕—不怕汚沾—式樣顏色—永遠不變……的

草帽

陳列本會　歡迎參觀

大會宗旨介紹會員出品 為謀暢銷作眞實的減價

◆六月十七日起……六月二十三日止◆

舉行期間只限七天 大好良機幸勿放棄

展覽地點中山路八十九號本會

桂省當局積極備戰
白崇禧電請何健接防永州
翁照垣任抗日軍第一師長

上海廿日特電　廣州電，白崇禧頃電何健稱，桂軍已由永州全部撤退，請其速派隊接防，末並謂已派代表赴衡州及長沙，當面解釋，桂軍情形。

上海廿日特電　廣州電，據息中央軍現正積極向邊境移動。以增厚防禦力量，桂軍仍據守永州要地，同時並委翁照垣爲抗日軍第一師師長，李宗仁電令白崇禧，對桂省軍務，全權負責處理，此間抗日運動可趨激烈，各校學生紛赴各戲院飯館茶社演講，喚醒民衆速起救國。

上海二十日電　王寵惠今晨由京抵滬，即延醫清洗鼻膿。

廣州二十日電　據華方消息稱，目前仍有大軍，向祁陽永州間推進。

香港二十日電　梧電，白崇禧令七軍廖磊部堅築柳州堡壘，前方軍事仍調動甚忙，白氏十九日返邕。

香港二十日電　省訊，第七師陳暢田團，奉令由東江入贛，已在開拔中。桂軍增編五師，除翁照垣已奉委外，尚擬邀張炎區壽年等担任，張炎十九日乘日后輪由美抵港，擬入桂活動。

香港二十日電　梧電，桂省府自蒼梧鄉民反抗征兵後，特令各縣，限一月內清戶口，舉聯辦保，各區鄉長不得離職，以防再有同樣事件發生。

南昌二十日電　省府十九日據安遠縣張縣長報告，本縣糧食缺乏，奉防軍（粵軍）張師令暫假縣積款，以維軍食，正交涉間，師部已派員自行開倉，職不得已，乃派員監同量谷計算數目，應如何辦理，乞電示遵等語，省黨部據悉後，除電陳濟棠請制止外，并報中央。

香港二十日電　省訊，日海軍中將梅田，十九日乘福建丸抵港，二十日赴粵，訪晤陳李，或將轉桂晤白。

上海二十日電　馮銳十九日晨乘機再度飛京，謁中樞當局，在京留勾數小時，即於下午二時，仍乘機飛滬。

南京二十日電　王寵惠十九日上午在寓分別接見石英等後，即外出分訪丁惟汾，程潛談一切，午赴金問泗，羅家倫宴，下午六時赴馮玉祥，何應欽，王世杰，張嘉璈宴會，八時赴蔣院長宴會，晚十一日偕祕書顧執正，乘夜車赴滬，洗滌鼻疾，定二十三日返京。

南京二十日電　僑務委員會悉，暹羅南部通扣埠高吕埠等商僑胞鑒於強敵日迫，無團結無以救亡，爰聯合各處僑胞電，粵桂當局擁護中央，實現統一。

蔣決不願膺選總統
對外報記者發表談話
召集國民大會目的乃一致救國
由國民選出政府代替訓政黨治

上海二十日電　申時社譯字林西報云，十九日字林西報載，本報（字林報）記者昨日謁見蔣委員長，談及十一月間國民大會選舉總統問題，蔣委員長切實聲明彼絕不願爲總統候選人，並謂國民大會召集之目的，在使全國人民參政治，一致負起救國之責任，共同解除國難，中國國民黨認爲非全國一致，不足以救國，故決定召集國民大會頒布憲法，交換政權於國民，由國民選出政府，以代替訓政時期之黨治，此乃本黨之公意，蓋今日祇有大家能負責，並守紀律，而且要肯犧牲其個人一切之權位利祿，袪除自私自利之觀念，方足以救國，記者詢以不願爲總統候選人之理由，承蔣委員長詳細說明如下，國家當此歷史長去有之時期，余意每一國民，均當竭盡其個性之所長，與國家謀利益，余因認爲總統之職位，將使余不能實行報國之志願，因余對於國家最大之貢獻，即在能曆內無論遠近各地，實地視察當地民情與政績，隨時解決關於改進軍隊，改良教育，經濟建設，農村救濟，及交通開發等各種與民族復興有根本關係之問題，使一切政令，不致停滯延誤，余自信發揚余報國之所長，必使不余爲固定之職務所限，此實爲異常必要，在此二三年內，凡余所到之地，由於余個人親與各省當局及各地方人民之接觸，此等地方，較之以前，均有更大之進步，此余之所經驗事實所昭示也，此種實地接觸，足以消除種種之困難與誤會，并得明示國家整個之政策於全國同胞，以建立百年大計之基礎，可使各地同胞，認識國家之統一性與整個性，舉國一致，矢忠於中央，以共同救國，如余被推任總統之職務，當不能繼續此等廣遠的任務，蓋總統在職務必須長駐首都，而不能輕易遠離也，余誰知余個人對於新中國建設最善之努力，在能親自考察國家真正之需要，而實行之，余不願此種特殊之貢獻，爲職務所剝奪，故決不願列爲總統候選人之一。

立院例會通過 修正財部組織法
房租糾紛調解法 決暫無制定必要

南京二十日電　立法院十九日晨開第六三次會，到委員林彬等六三人，主席孫科，祕書長梁寒操因病請假，由祕書劉海澄代。

討論事項　一，再修正財部組織法案，決議通過，將該法第二十三條增加，規定財部於必要時，得聘用專門委員三人至七人，二，再修正財部關署組織法案，決議通過，將該法第十二條原議定關署會計主任受關署署長之指揮，改爲受關署署長及財部主計長之監督指揮，第十四條改爲關署對外公文，以財部名義行之，但關於左列事項，得發署令，甲，遵照部令應行轉飭事項，乙，依照部令所定辦法，督率進行事項，丙，會經呈部核准事項，三，再修正財部稅署組織法，決議通過，將該第十六十九兩條，照第二條關署組織法第十二十四兩條例修改，四，修正財部鹽務總局組織法案，決議通過，將該法第二十三條，照第二案關署組織法第十四條例修改，第二十四條原定設會計長，改爲會計主任，受鹽務總局總辦及財部會計長之監督指揮，五，法制委員會報告審查土地法關係房租糾紛調解法案，決議照審查報告通過，本案暫無制定必要，其理由如次，緣該案制定原因，爲欲規定房屋租金及減租加租之標準，俾房主房客有所遵循，并設調解委員會，以謀房租糾紛調解，以保證調解之有效，經該院審查乃獲得下列結論，關於房屋租金之標準，查房屋租標準，各地情形不同，本難劃一規定，該案係經政院交由實部草，在起草時，土地法尚未施行，現土地法及土地施行法，已自本年三月一日施行，另有土地法第一六二條所規定之情形，各省市府即可依據土地法條文，規定房屋標準租金，該案所定租金標準，最高限度不得超過地價及建築費合計年在百分之十二，依照目前各地情形，礙難實行，此其一，關於房屋減租及加租之標準，民法第四四二條對不動產租金之增減，已有規定，如有糾紛，可逕由法院解決之，此其二，關於房租糾紛之調解機關及程序，民訴第四零二條及第四零九條，均有明文規定，市縣組織法中，關於民事調解，亦經各有規定，足資依據，而該案所定調解委員會之組織，未必能解決糾紛，甚或適得其反，此其三，關於罰金之規定，該案對調解成立而不履行或未經調解而起訴者，加以處罰，均屬不妥，此其四，以上均爲該案要點，依審查結果，如均加以刪改，則目前似無制定單行法規必要，六，財政法規制兩委員會報告審查公務員儲蓄條例案，決議照兩會審查報告通過，及中央銀行法修正通過，本案中央信託局章程併案審議通過後再議，七，財政委員會報告起草財政收支系統法施行條例案，決議重付該會審查，并徵求部意見。

財孔提案

南京十九日電　孔財長爲再修正財部組織法事，茲向政院提案，原文略謂，立法院修正通過之財部組織法，其中有按諸事實不免窒礙難行之處，擬酌加修正，以利進行，茲將應行修正各條列舉如下：

行政系統　一，關署組織法第十四條，鹽稅署組織法第十九條，鹽務總局組織法第二十三條，均列舉某種事項，以財部名義行之，除列舉各項外，得以該署或該局名義行之，查財部統轄全部財務行政，一切對外事務，均應由部舉行，若照上開各條之規定，以條文列舉部令，事實上等於限制部令，而署令或局令之頒發，反無範圍，於統籌整理，督率進行，殊多窒礙，擬請改爲凡對外公文，均應以財部名義行之，但關於左列事項，得發署令，甲，遵照部令應行轉飭事項，乙，依照部令規定辦法督率進行事項，丙，曾經呈部核准事項。

會計主任　二，關署組織法第二十四條，鹽務總局設會計長一人，查會計法及國府主計處辦理各機關歲計會計統計暫行規程規定，各署局之會計，應受該管上級機關主辦歲計會計統計人員之監督指揮等語，鹽務總局隸屬於財部，其階級與財部其他直轄機關會計人員相等，擬請改設會計，任爲不應設會計長，并應受財部會計長之監督指揮，至關署組織法第十八條，主任受署長指揮一語，關於會計主任，亦應修正爲受署長及財部會計長之監督指揮。

專門人才　三，本部組織法第七條，因事務上之必要，得聘用顧問及專門委員，立院通過之修正案，予將聘用專門委員規定，以刪除，查財政經緯萬端，實有聘用專門人才襄助研究之必要，應該仍予補列，以上各條，政會提交立院修正。

徐匪主力竄海原
毛匪大部仍盤踞環縣曲子鎮一帶
陝北殘匪相率攜械投誠

固安二十日中央社電　徐匪主力竄至同心城後，十六日一部向海原方面竄走，毛匪大部仍盤踞環縣曲子鎮一帶，又一部在李旺堡七營一帶，國軍十六日分向韋城及三岔河以北地區進剿中。

西安二十日中央社電　陝北方面，我軍自北進以來，清澗綏德及膚施一帶殘匪，連日攜械投誠者甚多，其太股分向甘甯邊區逃竄，陝南方面孫永貴匪二百餘人，竄至木竹，經國軍分由石泉漢陰向該匪進剿。

西安二十日中央社電　三珪東山後，發現步騎匪七百餘，於十五日被我軍擊潰，向紅城子一帶竄去。

劉汝明赴察就職
省委廳長更動否尚未決定
視事後將赴各縣視察吏治

北平廿日電　劉汝明今日上午赴察履新，據劉在站語記者，定廿一日或廿二日視事，各省委廳長是否更動及視察人選，此刻尚未決定，余就職後，對各項政務梢事處理，即來平謁宋，報告一切，將來或到各縣視察吏治。

津走私之風愈熾
每日私貨南運者達數百件
緝私分處陸續成立

天津二十日電　財部稽查處長安斯圖，十九日晨十時由津赴平，有所接洽，日內仍來津，聞平漢線石家莊新鄉漢口等地稽查分處，現已分別成立，總計平漢津浦沿線，各有五分處，又此間自所謂天津貿易協會成立後，走私之風愈熾，前此每日由平津車南運者，不過數十件，近則達數百件之多。

天津二十日電　十九日下午四時半北甯津浦貨物聯運七七次車，由津南下，共裝運走私貨物一百五十餘噸，又津區統稅因走私影響，每月減收稅款十四萬元。

革命債務
登記展期三月

南京二十日電　中央革命債務調查會，十八日開會，決定革命債務登記再展期三月，至九月底止，又決議，一，中華國民銀行鈔票，二，靖國軍軍用鈔票，三，鄂部督黎所發之軍政公債票，四，松江軍政分府公債執照，五，同盟討逆軍政府發行軍用公債券收據，六，滇粵桂援黔聯軍軍用票，七，總理藍印章英法文債票等七種，不准登記。

滬上聞人
抵京謁蔣吳

南京二十日電　滬上各要聞人秦潤卿等八人，今晨七時由滬乘車抵京，謁見行政院蔣院長，實業部吳部長，有所陳述。

毛仲芳
國府給治喪費三千 已訓令行政院遵辦

南京二十日電　國府參事兼典禮局長毛仲芳逝世後，參事長呂超，以毛氏服務海軍二十餘年，努力革命，始終不渝，轉呈國府，請予明令褒揚，并撥給治喪費三千元，國府據呈後，以毛氏服務國府，懋著勳勤，應准特給治喪費三千元，訓令行政院遵辦。

社論
征收所得稅即將實現

財部征收所得稅，醞釀數年之久，最近即將成爲事實。據昨日京電訊，財部現正籌劃開征手續。至該稅開征日期，將視該案完成立法程序之時間而定，則若立院能在暑期休會前將該案通過，則本年七月間即可開征，屆時全國並將一律同時舉辦。查此種稅制，爲我國政府之創舉，其意義至爲重大。吾人願供獻些許意見，以備政府當局萬一之參考。

經濟專家馬寅初先生年來主張實行所得稅甚力。馬氏曾謂：『以開辦所得稅爲非常時期國家財政之主要收入，並盼政府立即開辦，使人民養成納所得稅之善良習慣，以爲培植國家良稅之基礎。』此種見解，吾人未敢盡信。蓋孫中山先生在民生主義中主張平均地權，節制資本，而以征收所得稅爲節制資本之主要方法。推其用意，乃係以良好之稅制，調劑社會上貧富之不均，進而消滅階級之對壘，初非爲增加政府收入也。所得稅之開辦，在原則上吾人深爲贊同；惟此種稅制本含有充分的社會主義性，如以增加政府收入爲鵠的，則有失中山先生提倡節制資本之初意矣。據京電訊，『依財政收支系統法，所得稅開征後，各省府得百分之十至二十，各市縣得百分之二十至三十，餘歸國庫。』可知政府之開辦所得稅，純爲補助財政之不足，竊期期以不可。吾人始終主張，所得稅之收入，中央應專爲儲存，以爲撫卹貧民或賑濟災黎之需，期使以富者之所餘，而補貧者之不足，方與征收所得稅之本旨不相違背。決不應以此種稅收，供各級政府普通政費之開支也。

年來政府財政之困難，乃爲無可否認之事實。但如藉所得稅以資挹注，事實上亦有所不能。當前年財部計劃徵收所得稅之初，原估計每年可收入二千萬元。惟在二十五年度國家普通總概算中所列所得稅之收入僅爲五百萬元。試問，以五百萬之所得稅收入，縱使全數補助政府財政，甯非杯水車薪耶？邇來走私之風，日形猖獗。自去年八月起，至今年四月止，海關所受損失，達二千五百萬元，祇四月份一月，已達八百萬元，照此比例推算，每年損失將達一萬萬元。換言之，即政府關稅收入項下減少一萬萬元，佔國家總收入十分之一。夫征收所得稅每年收入不過五百萬，而走私之損失則爲一萬萬，二者相較相差過遠。然則政府整理財政，固不應重其小者而輕其大者也。要之，吾人之意見爲，政府欲維持財政收支上之平衡，必以全力對走私速作有效之制止，使一萬萬之鉅額損失得以避免；至於所得稅之收入，絕對不應供作軍政費用也。時至今日，政府如無有效方法，制止走私之猖獗，則一年後之中央財政，必更感絕大之困難。雖能順利開征所得稅，亦奚補於實際？政府當局其急起圖之！

日澳通商關係漸形惡化
日澳限制貨物入口

上海二十日電　東京電　村井總領事十九日奉本國政府命令，對澳洲實業部長加烈氏通告，日政府決定用通商保護法，限制澳洲羊毛，小麥粉，牛脂運日，澳當局接此通告後，擬於日內發表意見，聲明停止對日通商交涉，對日實施報復手段，嚴禁限制進口日貨，因此日澳通商關係，漸形惡化。

古物被竊後
故宮博物院報公安局查緝
馬衡召開會議商追究辦法

北平二十日電　故宮博物院古物被竊消息傳出後，十九日記者特赴該院探詢一切，據該院負責人稱，本院乾清宮屏門後間，存有未經審查之物品，十七日古物館派員至該處提取時，見有異狀，旋即退出報告，乃由總務處二科派員至該處，根據底冊逐一清查，發見原存古品確有遺失，計失去大小白玉如意十二柄，青玉如意二柄，法瑯表十七個，珊瑚扇三十五把，銅香爐香鏈各一，銅如意頭一個，又原底冊太字十七號，載有趙子昂畫馬一軸，現查此號重要物品無著，惟有無號畫幅一券，中心已被撕去，祇存天地裝裱，或即是此號之物，擱扇在底冊上計有沈煥那彥寶等書畫，外轉古銅爐，當係銅香爐之誤，此事業經呈報政院，并向公安局報告，公安局已於十九日來察勘，協助偵查，希望不久可以破案，又馬衡於十九日晨九時召集重要職員，舉行緊急會議，商追究辦法，冀察政會政務處長潘毓桂，於十九日晨五時三刻赴津，謁宋哲元報告古物失竊經過，並請示一切。

宋哲元震怒 嚴懲負責人

故宮自發現第二次盜寶後，院長馬衡即召開緊急會議，并檢驗全體職工指紋，該院已電行政院報告被盜情形，茲悉政院接電後，已通知最高法院，轉飭月前派赴北平調查故宮盜寶之推事，再行嚴密將詳情報核，又宋哲元對故宮首次盜寶發生後，即甚震怒，此次復據報二次被盜，除就近派員詳加檢視外，並已電請中央對該案嚴辦，并懲處負責人員。

國府命令
派定安徽省各區行政督察專員

南京二十日電　國民政府今日命令，一，派楊中明爲安徽省第一區行政督察專員，高文伯爲安徽省第二區行政督察專員，馬吉第爲安徽省第四區行政督察專員，林友松爲安徽省第五區行政督察專員，魯佩璋爲安徽省第六區行政督察專員，王鎮淮爲安徽省第七區行政督察專員，南岳峻爲安徽省第八區行政督察專員，曾壽昌爲安徽省第九區行政督察專員，石國柱爲安徽省第十區行政督察專員，此令。

居正 昨日午返京

南京廿日電　司法院院長居正，前因私事去滬，現已事畢，今日上午二時返京。

特別教育 辦理五省
教部頒組織規則 各省設置特教股

南京二十日電　教育部爲繼續辦理五省特別教育，除已成立五省特教委員會主持一切外，依照該會首次全體委員會議決議案，各該省教育廳，應設置特種教育所，辦理特教事務，現此項特教股組織通則，業經教部訂定，今日以部令公佈，并令五省教廳遵辦。

諾那逝世
尚未完全徵實

成都二十日電　十九日新新新聞載稱，康定十八日電，謂西康宣慰使諾那呼圖克圖，已在甘孜患病故，中央社記者當訪諾那駐蓉通訊處主任王恢如，據諾那自赤匪竄入康境後，即不明下落，本處四月三日起與康定電訊隔絕，惟據貢噶活佛所得消息，諾那以甘孜被匪圍困，曾遭七人擒送匪窟，嗣幸乘機脫險，現在衆說仍無確息，所傳逝世一節，未有所聞，本處刻正向渝電詢眞象云。

羅斯返滬
定二十三日歸國

南京十九日中央社電　羅斯爵士偕夫人隨員等十九日晨由滬抵京，孔祥熙代表許建屏，張嘉璈代表潘光廷，及駐華英大使館職員華沙，到站歡迎，爵士下車後，赴英代辦賀武寓所休息，旋出外分訪中央各要人辭行，正午應外長張宴，晚八時赴陵園蔣邸應蔣晚宴，晚十一時與財孔同車赴滬，定廿三日乘輪回國，京中人士以爵士來華考察經濟，遍歷各地，備極賢勞，對其行將歸國，不無惜別之意。

川越大使
明日即可抵滬

南京二十日電　日使館祕書須磨，現已由日返任，十九日上午十時赴外部，謁張表示敬意，據稱川越大使二十二日可抵滬，稍停即等京謁林主席，并定期呈遞國書。

鄂遙堤潰決 失職人員
蔣令鄂省府澈查

漢口二十日電　蔣院長令鄂省府澈查遙堤失職人員，十九日并批示大門等十一縣代表知照。

京工務局防水泛溢
設防水工程委員會

南京二十日電　京市工務局，因鑒於本市以往水勢泛溢，爲及早防備計，特於今日上午在該局成立防水工務委員會，並舉行第一次會議。

醫學師資訓練辦法
教育部擬定 日內公布施行

南京二十日電　教育部爲培養醫學師資起見，特由醫學教育委員會，擬定醫學師資訓練辦法，業已呈准王部長核定，不久即可頒發施行。

華北局面安謐
冀察外交談判數日前曾一度停頓
宋哲元返籍省親韓復榘北上會晤
陳中孚由港抵滬傳即赴日

北平二十日電　今井十九日下午一時接見記者，據談，華北局面近因謠言平息，故已呈安靖之象，冀察外交談判停頓說不確，但前數日亦許有此一度現象，津日軍司令部十八日舉行會議，余曾出席參加，會期僅一月，關東軍並未派代表列席，對冀察外交亦未提出討論，宋在津於十八日下午四時往訪田代，因係初次拜會，故未談及其他問題，田代來平期，約在二十日以後，佐佐木事件，余因十八日深夜始返平，故交涉至何程度尚未悉，板垣參長赴通州說不確，惟十九日即可返津。

天津二十日電　日關東軍參謀副長今村少將，十九日上午十一時到津，當會晤田代永見等，有所商談，日內赴平，就擱一二日，及返長春，據日駐屯軍參謀石井談，今村係本年三月始行就任，故特來平考察，並無其他任務，關東軍及駐屯軍在津會議已終了，內容不能發表，平日駐屯軍擴充部隊，前次開津時，因營房尚未竣工，故未開往，現預定上月中旬可落成，即由津開往，外傳另由日本國內增調說，當屬誤傳。

天津二十日電　宋哲元二十日晨一時三十分，由津專車赴濟，程希賢隨行，宋途中將止車，檢閱軍隊。

天津二十日　宋哲元到津後，十八日晚赴園訪田代，作首次會晤，田代十九日晨十時赴宋宅回拜，陳聞宋與田代兩度晤談，係曾通酬應，並未談及其他，宋定日內歡宴田代日軍部重要官佐。

北平二十日電　冀保安處長張允榮，前代宋赴粵祭胡主席事畢，十八日夜十一時返平，因宋已赴津，於九日晨九時半前往，報告南下經過云。

天津二十日電　陳中孚已由港啓程北返，二十二日前後可抵津。

上海二十日電　陳中孚十九日午由港乘龍田丸抵滬，聞將赴日。

北平二十日電　秦德純日前隨宋哲元赴津公幹，茲已事畢，於十九日晚十時一刻返平，據秦在站語記者，宋委員長在津尚有事待理，端節後始可返平，宋對容博院發生盜寶案決嚴令澈查。

天津二十日電　冀察政整會委員長宋哲元，於十九日離津，赴山東樂陵原籍省親掃墓，同時山東省政府主席韓復榘得訊，亦於十九日晚專車由濟北上，與宋氏相晤，以敘闊別云。

北平二十日電　田代曾與宋哲元數度會晤，談話結果當稱圓滿，田代悉文，日方決尊重中國主權，其侵佔華北領土之野心。

英決議取銷對意制裁後
將引起本國政潮
反對黨議員紛向政府質問 並定後日動議彈劾政府案

倫敦十八日路透社電 今日下院辯論外交之際，勞工反對黨領袖阿特里因政府決議贊助取銷對意制裁之結果，特宣布定二十三日在下院動議彈劾政府案，外相之演說其主要點如下，一，政府之意見地中海某某數國所予遇被攻時互助之保證，不得與制裁同行終止，二，英國決在地中海中永遠維持較意亞戰爭開始前更强固之防禦地位，三，政府決議國聯應仍存在，但應加以改組，使以後應付各事有成功之最佳機會，政府取銷對意制裁之決議，爲勞工反對黨格林武與自由反對黨員勞合喬治痛加抨擊，格林武並在反對黨歡呼聲中提議縮減外交部之預算，格氏謂外相之演說至爲扼腕，等於對狄克推多之交易，數百萬人聞之，皆當蒙羞而震恐，已往五年中政府之外交政策貽害無窮，。目前之態度，尤爲卑劣，堪稱英國歷史中最大之政治失信行爲，政府作此突然可驚的轉變，實由賀爾回閣有以致之賀爾之回閣，實爲加諸反對賀爾賴伐爾建議數百萬民號之侮辱，近者財相張伯倫之演說，表示政府之政策，且含有限制國聯之權力，而回復區域協定，此亦爲人所不滿者。政府盡速辭職，以讓賢能試行其政綱云，勞合喬治繼起發言，謂政府如今赴日內瓦承認其已被打敗，國聯已告失敗，不再有所作爲，則等於國聯權威之終止，國聯之部位並未破裂，至艾登之赴日內瓦，並聞當時國聯深願艾登辭職讓賢云

反對黨聞此言皆歡呼不已，外相答覆勞合喬治之質問，謂法國新政府會告渠法國不欲完全取銷制裁，法政府從未予作絲毫表示，以明法國願維持目前之制裁，或將贊助實施其他制裁云，首相包爾溫繼起致詞，政府黨中歡聲雷動，首相謂國聯秋季集議 考慮集體，安全之題，英政府之意見集體安全告敗，國聯任何時期之力量必須，立於可保，或以種種威權抑制侵略者之地位，已經數月中之經驗已切實證明，使國聯達到此種之集 體安全尚未存在也 首相次論及歐洲政府視爲最重要者，厥爲德法美三國，應通力合作，以經營歐洲之和平，現望德法兩國能相會商，以謀歐洲和平之更佳的安全，外相頃間表示之意見，實受政府之贊助，政府深知取此行動，以爲英國人民一部分所厭惡，但政府爲大局計無使示儒云，阿特里繼起對首相之演說表示大不滿，並宣布勞工反對黨擬於二十三日下院繼續討論時 動議彈劾政府案．宣布政府因缺乏堅決一貫的外交政策，已減低大不列顛之威望，並挫弱國聯危害和平，故已喪失下院之信任。並請無發激昂之演說，宣布政府決計贊助對意制裁之事，謂政府準備專如集體協定的任何行動，並已決議對意制裁之繼續實施無益于事，惟渠願保證者，政府擬竭力恢復國聯之充分權威，外相某段演說中，述及英政府一再努力，使德兩法國相親善，並速三月七日德政府廢棄其洛迦諾公約義務所引起之大局，謂英政府在目前之環境中，當盼望德政府對英政府關於希特勒和平方案之條件，早日予以答覆，外相開始外交事件之辯論時，謂政府歡迎獲有機會得以表白其對國聯所遭許多問題之態度，國聯各會員國，當於本月告終之前，會同對此諸問題商妥一種決議，自意亞戰爭開始後，英政府即充分參加集體行動，或謂集體行動應覓求定完備者， 反對黨此時曾高呼以擇之，但無人能否英政府已盡其全部職責，英政府今後仍將如是，凡國聯大會所決定之行動，吾人將充分忠誠助行之，政府若爲謹慎計，固可置之弗顧，但在國聯艱難之秋，遍行出此 英國民衆必以爲此非勇俠行爲，政府之意見若是，而渠亦深信者也，政府不特當恪守集體決議，且當指導以捷之，此爲政府對國聯其他會員國所負之責任，外相繼乃引述每一爭案提交國聯時，英政府輒不避艱難首先倡議 在此擾攘之時，若規避領導之義務，恐非正道也，外相至是乃轉論國聯在目前環境中應如何作爲問題，謂制裁之未實施所爲實施之目的，此爲衆須承認之事實，亞比西尼亞今已在意國軍事佔領中矣，就渠亞比西尼亞任何部分，不復有亞政府之存在，目前經濟壓迫計劃，縱繼續實施，亦斷不能恢復亞比西尼亞之地位，除有軍事行動外，無可達此目的者，就渠所知其外政府均不準備取銷之行動，即英政府亦確如是也，維持目前之制裁，而無任何明白規定之目的地，摧毀制裁之陣線，而國聯勢將在短期中遭遇一種事態，其權威之墜落，必更勝於今，雖國聯未能設法阻止違犯盟約者之告厥功成，但政府並不以此爲憾，渠信國聯其他會員國亦不以此爲憾，蓋各國已曾盡力爲之矣，是故無所愧抱亦不必退縮，英政府之意見，國聯去秋對侵略行爲所下之判詞，實無修正或撤銷之問題，外相繼續攷慮國聯將有行動之前會作厲行盟約國彼此互助之重要實解，外相引述地中海某某數强連英政府在內，曾於去年十二月遵照國聯盟約第十六條第三篇彼此交換之保證，謂英府之意見，將在日內瓦聲明，以爲信任之助，如國聯大會決定取銷制裁 此種保證不得隨制裁而消滅，制裁取銷後，必有擾攘不定之時期繼之，在此時期中前項保證應繼續有效，政府就己往數月之經驗攷慮決定英國應永在地中海維持意亞戰爭發生前强固之防禦地位，外相末乃討論國聯之前途，謂會員國對此愈應加以熱切之考慮，渠須聲明者，英政府決議國聯應繼續存在，圖聯嘗圖遏止侵略戰失敗之事實，非爲堅此抱憾之原因，實爲應予整頓，而使日後有更佳機會，其此目的，故已往數月中所得之教訓，必須加以分析者也。

青島市港務局佈告 第二九號

案查本局留置堆棧截至本年六月底止，所存留置期滿之貨物，計有棉花電料等十六起，共一百十四件，如至本月底尚未據各該船行或貨主前來納費提取及聲請保留，應即依照本局拍賣過期留置貨物辦法第一條及第二條之規定，由局予以拍賣，以維債權，則茲定於本年七月一日上午九時在大港碼頭留置堆棧執行第六十二次拍賣，凡欲承購該項貨物者，務於是日上午九時以前，逕赴該留置堆棧接洽可也。合行佈告週知。此佈。

局長 袁方喬
代理副局長 王錫昌

中華民國二十五年六月二十日

社會諸君注意欲食美味請購

本市裕後堂自造之純潔芝蔴香油適合烹調眞正清香與普通香油不同保管使用久不變味有益衛生即贈送親友堪稱食物之佳品敝堂自開辦以來頗蒙各界讚許茲爲便利顧主起見裝製成瓶式樣美觀分設代理以便購買如蒙賜顧請向各代理處購買可也務須認明本堂招牌庶不致悞每瓶一磅半定價四角五分

批發處 青島四方裕後堂 地址遼化路一號

代理處 金鄉路正大號 東鎮三路正大東號 博山路海泊路角萬源永號

Veramon Schering

凡拉蒙

立止一切疼痛

如患牙痛請服凡拉蒙

各大藥房均有出售

大仁堂 立愈久淋 白濁丸

完全保好各界證明一准有效

致稱治淋神藥服用非常簡單愈淋非常速快無論新久白濁下淋尿後淋偏墜腎虛老濁常年不斷用過千方百藥不好洗療注射無效此丸只用一盒立愈奇方奇藥與市上各種成藥確有所不同男婦淋病完全包愈小盒二元大盒四元

大仁堂 婦女 破血丹

此藥專治婦女經閉不通數月不見腹中積病左條右塊血聚成癖肚大成形血蠱癆症鬼邪神病孩死腹內不下一切雜疾隱病凡婦女血水不見之病千方百藥治不好此丹只用一付其病立下重者三付百病化爲血水元氣不傷百試百驗每付三元 單料一元六角

消毒大王一掃丸

此丸效力非常之大凡是男女染毒之症發生軟硬下疳陣痛毒串筋骨痛老毒不清淤毒不淨皮膚瘡治一切新舊毒症遍治不好打針無效即服此丸其毒立從二便消出一掃清完永遠除根每盒二元另有詳章此藥北京各界馳名實有特別效驗

調經止帶丸

一盒保好無效退洋 婦女白帶久而最傷元氣月經因之不調百病因之而生面黃肌瘦飲食無味有時燒冷腰腿痠痛頭暈肚痛赤白帶下之症一盒保好當服延年每服四角每盒二元服法另有詳單

北平張氏保肺丸

潤肺化痰定喘止嗽寬胸順氣立見神効 不論男婦老幼年深日久勞傷咳嗽吐痰代血夜不安眠咳嗽不止一切風寒咳嗽等症服此一付立効三付斷根每服大洋一角

調經養血保眞丹

婦女常服永保平安安胎種子坤中之寶

專治婦女經血不調月經前趕後錯經期腹痛血色不正病塊崩漏白帶下寒流白肚脹腰疼腰痠腿疼兩脇發脹膈悶嘔吐惡心食涼瘀血成病左條右塊氣短神虛頭暈頭痛四肢痠軟咳嗽痰喘氣血兩虧午後發燒作冷面黃肌瘦不思飲食日輕夜重自汗盜汗身體素弱胎前產後失調作病或姑娘經閉乾血癆症服此丸立服立效一切新舊經血不調百病皆治藥到病除常服此丸調經養血滋陰補虛安胎種子最靈女界寶丹服法另有詳單每付三角半打一元六角一打三元外埠函購加郵二角

開竅耳聾丸

不論男婦老少遠年今日耳聾耳底耳痔耳內蟬鳴有風聾慪聾或因幼小耳底舊根或因槍炮驚傷或因腎虛病後失調一切耳竅不通不靈之病用過中外各藥不好此丸只用一小料即愈小料一元二角半料二元

化癧淨面水

大瓶五毛小瓶三毛

主治酒刺粉刺面生疙瘩雀斑汗斑面皰黑瘀癧遍體皆有奇效 驗風霜白癬汗疹皮粗一切面部各種色痣 萬春堂總售處

心胃氣疼丸

不論何種心肝胃痛氣疼胸疼肚疼及胃吐酸胸腸飽脹痛食入即吐積滯痞塊等症多年老病服用此丸解鬱舒肝寬胸順氣痛疼立止凡由肌飽或急氣多得之病三付准好每付二毛一盒六付一元

青島 分銷處

太和春：金鄉路 萬春堂：高密路 鼎海藥房：黃島路 德豐永：博山路 台東鎮威海路泰和堂 曾海藥房費縣路九十一號

各縣 代售

曲阜：毓昌號 坊子：豐記藥房 青州：中西藥房 泰安：善成號 淄川：益華號 周村：同興茂

烟台分銷處：福聖銀樓南門大街 外埠函購加郵二角寄信濟南大仁堂

大仁堂藥房 濟南緯六路 分銷處 博山慶雲莊稅務街 濰縣衛生堂東關瓜地市街

名相 鍾金聲 由津到青

本相士，論相來賓不用開口，即知已往未來，終身禍福，環境優劣，目前事應進退，求財偏正，婚緣善惡，以及富貴貧賤，生死離合等等，均能一一指明道破，絕非大言欺世者流，倘有一語不符，禮金不受，各界士媛如閱過大公報便知震動津沽，相金一圓，卜課五角，現寓天津路東華旅社，三樓十五號，門外並不掛牌。電話二九四六

東方村飯莊廣告

本飯莊開設以來久爲社會士女所贊譽現在設備力求新穎並以重資新聘廚師担任烹調茲將本飯莊之優點開列於下地位幽雅空氣澄新水色山光風景宜人山珍海錯應有盡有凡由市內赴浴場馬場或遊炮台遊公園者皆爲必經之地就此憩息隨意便酌或開盛筵以享待賓酒肉適口景象悅目有塵寰仙境之雅無城市煩囂之氣現爲供應需要民起見以謀各界之便利倘蒙惠顧無任歡迎

地址常州路龍口路轉角電話五零四一

明星大戲院

六月十九日起連映三天！

日新三千美金之紐約都城劇院合柱已四載未登銀幕

歌劇泰斗勞倫鐵拔空前傑作

歌侶艷史

鉅片「孤星淚」導演 鮑萊史勞斯基生平偉構

二十世紀福斯公司最新名貴歌唱艷情鉅片

他賦有金玉的歌喉，更賦有魁梧的儀表，足跡所至，無怪全世界女性，盡爲顚倒。

名歌六闋：曲曲扣人心弦！

愛劇數演：幕幕緊張刺戟！

轟動全美國的溫馨細膩唯一哀豔歌唱鉅製

在世界最大劇院的後台，接連不斷的產生風流案

勞倫斯鐵拔。係現在紐約都城戲院的台柱。每夜的酬金三千美金。他曾主演過好幾部影片像「綠林驕子」「新月」「長恨天」等。都曾博得觀衆的熱烈歡迎。現在他又應二十世紀福斯公司之聘。而這部片子的情節。就是他自己一生所經歷的史實。對於他的成功和戀愛場中的所遇一切。無不詳細寫出。確爲値得一看的鉅片！

福祿壽大戲院

六月二十一日起每日四場公映

驚天動地震古鑠今革命鉅片！

錦繡山河杜鵑桃花月！

蘭絮鐵血情聖烈士魂！

號稱情聖隱跡多年之大明星

考爾門不朽傑作

雙城記

英國文壇盟主卻爾斯狄更司革命演義奇書

一九七八 英法兩京 / 銅駝荊棘 盜賊縱橫 / 革命前夕 禍亂方長 / 海涯遺孑 徙犴埋冤 / 天日重見 骨肉團圓 / 同舟傾心 登島興獄 / 法司大審 智囊反覆 / 仗義救危 驚鬚自新 / 美人他屬 補石許身 / 赤色巴黎 街頭飲血 / 朱門餓殍 人不如犬 / 密謀變節 高壓過激 / 劍戟特威 鋒鏑暗殺 / 持挺揭竿 螳螂蜂起 / 堡獄攻陷 新軍舉義 / 初締共和 轉成恐怖 / 屠伯當權 豺狼塞路 / 貴族連株 睚眦報復 / 獻書誘計 公子同國 / 極刑處死 嬌妻稚兒 / 移花接木 探牢用奇 / 斷頭合上 臨難從容 / 汗青流芳 萬古傳誦

耗資二百餘萬 籌備十八個月

演員四萬九千 攝製歷時兩年

影片過長 每日四場 二點 四點廿五 六點五十 九點十五 循環開映 請早降臨

新舊各科辭目搜羅廣博　如百川歸海無所不容

中華書局編印

徐元誥　舒新城　沈頤　張相　主編

辭海

全書兩巨冊

甲種十六開大本・聖書紙精印　定價二十四元・預約十四元四角
乙種十六開大本・道林紙精印　定價二十元・預約十二元
丙種三十二開縮本・聖書紙精印　定價十二元・預約七元二角
丁種三十二開縮本・道林紙精印　定價十元・預約六元

郵費：甲・乙種各八角　丙・丁種各六角

本年底出上冊　明年六月底出下冊

印有樣張承索即贈

●四大優點●

1. 新辭搜羅廣博　我國自清末以來，受世界潮流之激盪，學術思想界起急劇之變化，新辭之孳乳浸多；或直譯西文取其音近，或借用舊辭而含義迥異，不加稽考，難得眞詮，甚至有誤用之者。本書對於此類辭目，直接取材於新書、新報，搜羅之廣，爲前此所未有。關於專門科學，均由專家執筆，各具系統，極合青年學生及一般人士之需用。

2. 舊辭義證確切　古書中之舊辭，往往隨文訓釋，各異其說；本書釋義以訓詁爲本，遇有異說分歧之處，必折衷羣言，融會貫通，下一確切適當之定義。舊有辭書類書所引之證，多僅舉書名而無篇名；本書所引古書必查對原書，加載篇名，務求一索即得，不致沿訛襲謬。普通辭書所用義證，頗嫌簡單；本書於舊辭必博稽羣籍，多收例證，詳細詮釋而明用法。

3. 辭目去取謹嚴　同一辭目而兼含新舊各種之意義者，甲撰一條，乙撰一條，丙、丁各撰一條，必合數人之稿爲一，或綜合解釋，或分項標明，去其重複，存其異同，始獲定稿焉。又如事類之新出或變遷，地名之更改或添置，無不隨時增訂，故常有已定之稿不數月而改刪，已定之稿不一年而屢易，總計撰成之稿凡三十餘萬條，并修改重複計之，殆不下五十萬條，結果僅留十萬條有奇，披沙揀金，可見一斑。

4. 印刷裝訂精美　本書分量之大，爲我國辭書開一新紀元。全書條數在十萬以上，全部字數約七八百萬，每面字數二千三百餘。大本用新五號字排，縮本字體約等於六號字，大小適合，既不佔篇幅，亦不傷目力。全書用銅版精印，墨色清晰，用紙分兩種：甲種丙種用聖書紙印，乙種丁種用上等道林紙印，均潔白堅韌，且無反光，布面精裝，既堅牢，又精美。

丙(217)

山東建設委員會第九次招標改期廣告

本會擬在永利易石家廟（距霑化縣城四十餘里）地方建築之房屋坨基房基活板壩及鹽坨判鉛絲柵欄等項工程標期原爲六月十五日現展延至七月一日仍在青島陵縣支路二號本會工程處開標凡欲承包者可於標期前向工程處繳印刷費領取圖說章程標單等件如期投價可也

元記木行開張通告

敝行專銷美國上等紅松白松圓木板方非烈濱柳安木福建松木各種企口地板三合板五合板瓦條子灰條子各色木材應有盡有選料優良定價低廉若有鋸配特別尺碼定期取貨決不延誤茲擇五月三十一日正式開張倘荷賜顧不論批發零售無任歡迎

地址膠州路一百七十號　借用電話二二三八號

注意

青島三星汽水公司出品

諸君若欲消暑提神　請飲三星美味汽水

最上飲品　清潔無比

邱縣路八八號
電話六〇七四號

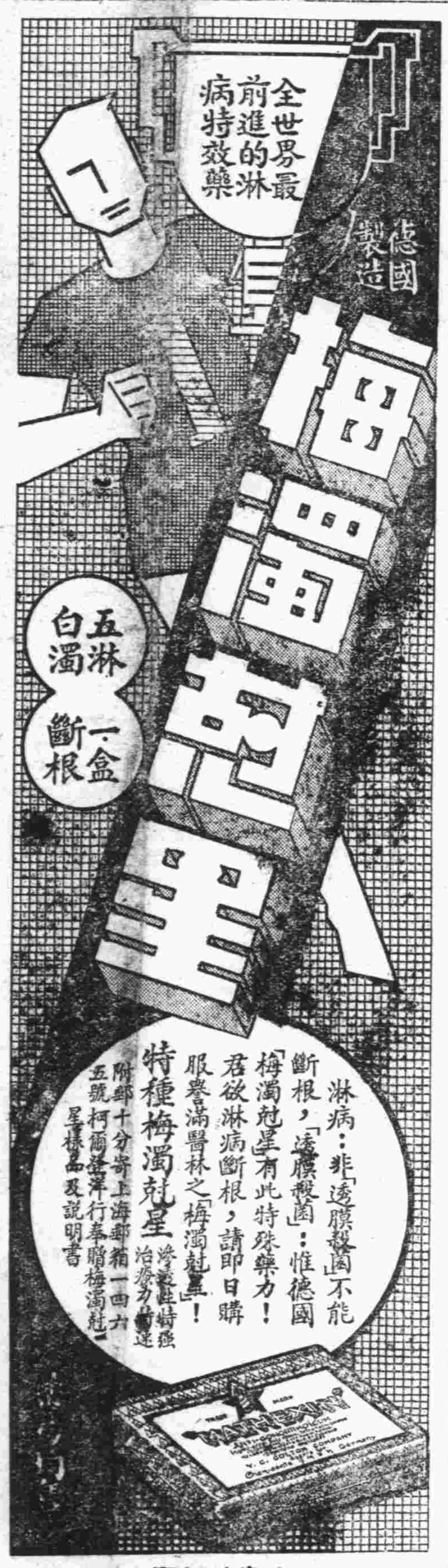

青島總經理　漢成大藥房　各大藥房均有代售

恒義昇襪廠　大廉價三十天

自六月十日起至七月十日止

◀請注意▶　逐日更換之犧牲品

平口長統男絲襪　每雙五毛
平口長統女絲襪　每雙四毛五分
西裝短統男絲襪　每雙五毛
0051夾底男蔴紗襪　每雙一毛八分
555銀紗蔴紗男襪　每雙九毛
462長統經濟舞襪　每雙一毛三分
0002金雀蔴紗女舞襪　每雙四毛
鮑勃霖像皮雨衣　每件四元二毛
美國製棕欖皂每六塊九毛

上等白府綢襯衣每件一元五毛加贈領帶一條
106短袖蔴紗汗衫　每件七毛
206長袖蔴紗汗衫　每件八毛
44新式全毛游泳衣　每件四元二毛五分
205柔軟全毛游泳褲　每條二元八毛
2033新色全毛男裝游泳衣　每件二元二毛五分
新色男裝草帽　每只八毛五分

特別犧牲品　法國式經濟保證軟木帽每只八毛加贈白粉一盒

地址濰縣路四十九號　電話：三二二一八

下列貴重上等住宅地及工廠地出售有願興辦工廠及自建住宅者請到館陶路二十號茂記有限公司接洽可也

計開
蒙古路　長春路　工廠地六千方步
利津路　濱縣路　工廠地三千六百方步
龍山路　住宅地一千方步

同盛和機器衛生淨衣工廠

啓者敝廠久在青市大名路七十三號供認淨衣工廠歷年以來多蒙各界仕商所讚許敝廠爲酬答顧客之雅意及擴充營業起見不惜重資由外洋購來洗衣機四架並由上海哈爾濱等埠聘來專門技師以供顧客之清潔此等洗衣機之特點任何等之舊衣而不壓之衣服永無破裂之弊較人力之洗滌能格外潔淨如蒙　惠顧無任歡迎　本廠主人啓　電話三八六五　地址大名路七十三號

附啓凡敝廠在外收攬衣服之人皆有中英俄三國文字作成之方圓形藍磁證章爲憑如無此樣之證章收攬衣服者無敝廠之蓋章付給錢項者發生任何等糾葛敝廠概不負責

贈閱

節育指南

即●家庭生活之新觀念：●德國依博士原著譯成華文費三十餘年之經驗及二代父母證明最便利節育方法絞盡腦汁以服務公衆爲職志爲貧病女子不宜生育者闢一線生路●凡家庭繁殖太大而速殊非父母之福反致受累首先當自審己身之經濟狀況以免己身及嬰兒兩受其困使每孩生時爲母者得能全力撫養爲父母下能從容籌措若輩子女尋能成而快樂又康健而爲社會上有用之人其機會之爲何如！如欲索閱者請開明詳細姓名住址並將此廣告裁下寄至上海郵政總局信箱第壹貳貳號當即寄奉一冊　青島

白皮色　除雀斑

若欲皮膚白嫩。第一要毛孔細小。第二要皮下色素不沉着。否則皮膚必定粗糙烏暗而有雀斑粉刺之患。市上普通膏霜。每含酸素油質。有害皮膚。祇有面友係皮膚學專家之新發明。與衆不同。確有白嫩皮膚之奇效。搽後不必搽粉。可以終日雪白粉嫩不現油光。能在最短時期。將雀斑完全消滅。

上海百昌行　遠東總經理　藥房商店出售

◀青島經售神州集成藥房經理▶

傾國傾城

今世閨秀名媛，大多數咸用三花香粉者。何也。蓋深知其粉質精純，足為面膚增嬌助姸。而香味又復雋雅宜人故耳。如欲完成傾國傾城之嬌美，宜即採用三花香粉。種種色澤，任便選擇。並有大中小三種。另有精美仿書詳述護膚要訣，承索即奉

美商三花公司 上海四川路六六八號

唐開元中，宮女玉環，綺年玉貌，傾國傾城，明皇賜浴華清，既出水，薄施脂粉，益增嬌豔

山東經理總批發處青島海陽路四號 聯合貿易洋行

認明三花商標為記

RICHARD HUDNUT

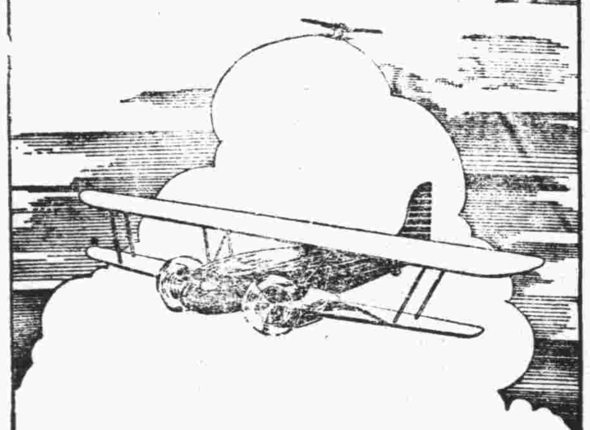

交通利器 与肺病良藥

旅行欲求速達飛機是賴肺病欲求速愈須服良葯

兜安氏補肺聖葯

乃治咳補肺之唯一聖品能使弱肺速復健康性妥味甘老幼咸宜凡患咳嗽傷風者宜常服之以保肺經而免成癆（葯房均售）

上海兜安氏西葯公司

家庭必備

味の素

（味之素）

有人說：

「廟裡的素菜、是用雞湯肉汁燒的、所以有這樣鮮」這眞是阿彌陀佛！寃哉枉也！其實、不過放点味の素罷了

(C—482)

三星蚊香

積滿盒蓋三隻，可獲鉅額獎金！

老牌三星蚊香係本社自闢農場栽培除蟲三星菊精工監製原料純粹效力偉大行銷二十餘年久蒙國人愛用茲為酬答雅意起見特備贈獎券分期開獎凡積滿內盒盒蓋三隻可向指定換券處當面換取贈獎券一張多則類推郵寄恕不照換第一期定於七月十五日假上海公共場所當衆拈號開獎一等獎限向上海總社領兌二等至六等獎得向總社或天津漢口南京杭州廣州等五處發行所領取諸君燃點若干盒蚊香復得鉅額獎金誠一舉兩得也獎額列后

第二期獎額（以每期計算）

一等獎	壹張	獨贈上海中國國貨公司禮券國幣壹千元
二等獎	壹張	獨贈上海中國國貨公司禮券國幣壹百元
三等獎	拾張	各贈上海中國國貨公司禮券國幣貳拾元
四等獎	貳拾張	各贈上海中國國貨公司禮券國幣拾元
五等獎	壹百張	各贈上海中國國貨公司禮券國幣壹元
六等獎	五百張	各贈本社出品大號新三星花露香水壹瓶

上海中國化學工業社啟

特號三星蚊香

圓盒三星蚊香

換券處　國貨聯營所　青島中山路十號

(有506)

純鋼建築的保管庫

自開自鎖　手續簡捷　祕密穩當　取費低廉

青島大陸銀行保管部啓

地址：中山路七〇號　電話：五六一七九

環球齒科醫院

△科學化的設備
△電機化的治療
△平民化的取費

主治科目

保存科　矯正科　補綴科　口腔外科　小兒齒科　X光科　電療科

診療時間

上午九時至十二時
下午一時至六時
星期日下午休診

青島湖南路四十號
電話：六六八八號
院長 薛成九
副院長 楊冠盛

烟台世界大藥房發行

滋陽路三十一號

青島總代理裕善號謹啓　電話六八二一號

烟台世界大藥房啓事

本藥房發行之十二神四正散兩種藥品以四萬萬壽商標經實業部商標局註册呈中央衛生試驗所化驗有效准予行銷凡各大商埠及城鎮各集均有代理為慎防假冒起見請　惠顧諸君認明商標及裝璜免受朦混為要

青島總代理裕善號啓事

查烟台世界大藥房所製上列四種良藥早已行銷全國功效卓著盡人皆知每年服此藥而奏膚功者不下數萬人前由本市協源盛號代理茲為青人士購藥便利起見特委託敝號為總代理凡本外埠有欲經售各藥者請逕來敝號接洽手續簡便利益從優

四正散

統治時疫

傷風傷寒感冒頭痛嘔吐咳嗽時令瘟疫痄腮痲疹凡各種熱性病均有奇效

十二神

腹痛痞積

虫積水積食積氣積頓肚瀉肚紅白痢疾小孩痞病婦女心痛及一切肚子痛

和血丸

調經種子

主治

經血不調，超前錯後，行經腹痛，或多或少，色氣不正，崩漏不止，赤白帶下，久不孕育，漏胎下血，胎動不安，產前腹悶，產後發熱，腰腿酸痛，四肢痲木，腹脅脹滿，乾血癆症，癥瘕痞塊，子宮寒冷，心驚胆怯，不思飲食，

胃快

胃病良藥

主治

胃炎脹飽食不消化噯氣吞酸嘔吐惡心噎膈反胃心口痛疼小兒吐乳無不應効

本市新聞

發行準備濟青分會 昨開第八次常會 推定第六次檢查委員

發行準備管理委員會濟青分會（二十日）上午十時在本市銀行公會舉行第八次常會，出席委員，郭秉龢，王向榮，莊承均，張叔衡，陳雋人，王克仁，吳興基，陸廷撰，宋潤霖，王祖訓，李守業，馬鐸，主席，郭秉龢，議決案，（一）推舉第六次檢查委員案，（議決），推舉檢查委員如下，濟南，宋福祺，董子洋，陳雋人，三委員，青島，宋潤霖，莊承均，王克仁，三委員，烟台，周秀文，崔葆生，二委員，（二）規定第九次會日期案，（議決）第九次常會定七月十八日在青島舉行。又訊，該會濟南委員王向榮，以會務已畢，無再留青之必要，定今日（二十一）離青返濟云。

市府修正 征收鄉區屠宰稅規則 —昨已公布施行—

市政府以征收鄉區屠宰稅規則，有未盡事宜，特加以修正，經第四〇九次市政會議通過，並於昨日公布施行，茲錄其修正之規則條文於後。

○…規則…○

第一條　凡在本市鄉區內屠宰各項牲畜者，一律遵照本規則之規定征收屠宰稅，西滄區浮山區暨東鎮區之仲家窪準鄉區辦理，第二條凡在前規定區域內屠宰牲畜者，須先赴附近經征所呈報擬施屠宰之牲畜種類數目用途，加不違反第六條之限制准施屠宰時應即照章繳納屠宰稅領取單據，由經征所派員查驗對照單據加蓋色印於已宰之牲畜體上，隨時將單據註銷，已宰牲畜未經加蓋色印者，不准售賣，違者以私宰論，第三條，鄉區人民因婚喪之宴會屠宰牲畜自用，准免征稅。但每戶以宰猪羊各一頭爲限，並仍須於擬施屠宰前赴經征所報請檢查，其非因婚喪之宴會屠宰牲畜自用，與雖因婚喪之宴會屠宰自用而兼資售賣者，仍須照章納稅，第四條，屠宰各項牲畜征稅額如左，牛每頭三元五角，騾馬每頭三元，驢每頭二元三角，猪每口一元五角，羊每頭八角，第五條，凡私宰牲畜希圖漏稅者，一經查實，除追補應納稅款外，並受以稅額一倍以上十倍以下之罰金，第六條，凡染有疾病與牝耕騎犢等畜有關農用及畜類蕃殖者，一律禁止屠宰，倘有隱藏屠宰者，除畜肉充公外，並受以五元上十元以下之罰金，第七條，凡僞造稅單色印使用者，除第五條之規定處罰外，並送法院懲辦之，第八條，執行第五，六，七，各條之罰金處分，應塡給罰單交被罰人收執，第九條，經征所查緝及處分私屠宰等事須隨時商請就近公安局所派警協助，第十條，經征所辦理征稅事宜直接受財政局之指揮監督，第十一條，經征所所用收稅罰款單據應送財政局編號蓋印發回塡用，第十二條，經征所所收稅款應按旬報解財政局，每屆月終並須造具宰畜稅收月報表暨用存單據四柱清冊，呈送財政局查核，第十三條，經征所所罰款准以四成充獎，其餘六成按旬隨同稅款一併報解，第十四條，本規則如有未盡事宜，得提出市政會議修正之，第十五條，本規則自公布之日施行。

體委體協 定期舉行聯席會議 二十六日晚在教育局

本市體育協進會，以春季各項競賽業均次第結束，時當夏季，關於如何推進體育事項，亟待商討進行，將定於本月二十六日晚間在教育局召開執行委員會議，又教育局體育委員會亦定同時召開會議，商討一切云。　青島

日机一架 昨由津來青

昨日（二十）上午十一時有日本飛機（四一〇號）一架，由天津來青，降落於滄口飛機場，有一日軍官下機來市內，該機因天空雲霧，昨日未離青，定今日返津云。

老篤眼藥 奏效甚速 福順泰經售

中山路福順泰經售之老篤眼藥，主治火眼，眵昜眼，膜炎），起星眼，流行眼疾（結膜炎）香花眼，疲勞眼，爛眼，脫拉火膜（顆粒性結膜炎），凝眼，曇眼，血紋眼，衝傷眼，麥粒腫等症，用法簡單，能治眼病從速治愈，爲眼藥之中上品，該眼藥基於最新學理配成，不僅於收斂，防腐，及殺菌上之功効，且能消炎鎮痛，凡治眼病上應有之諸種作用，無不齊備，而又配製合理，故用此藥，並無其他點液洗眼之累不特奏效準確，點眼亦不刺激，點眼後「頗覺目力清爽」，此其一大特色，不待有效於眼疾，而於運動，或讀書，或記帳，以及其他細緻事務時用之，亦可收最大効力。

小偷竊煤 被路警捕獲

近日以來，膠路自大港至四方之間時有大批竊犯在火車上偷竊煤塊，前日夜間有竊犯十數人，正在竊煤之際，爲路警發覺，當即捕獲，邵進發，姜崇江等二名，餘者逃去，邵姜二人昨已送法院訊辦云。

國術名家 張祥三 在芝罘路設館授徒

國術名家張祥三，黃縣籍，少習技擊，歷經名師指授，舉凡內外功候，太極六合，羅漢，長拳諸門，無不精練嫻熟，尤以螳螂拳爲最擅長，長短兵器，造詣獨深，年來當局提倡國術，武道中人應時再起，張君爲觀摩道中派別，嘗挾技遍遊大江南北，足跡所至，試藝訪友，考察所得，技術益進，近中張君倦遊思歸，曆京滬返籍，道出本市，爲訪友好，暫逗征駒，青市習國術者，不乏悉知張君藝業，因再三商請張君同意，挽於本市設館授藝，得使有志武功者，藉此良機，學傳君之絕技，公之社會，以發揚我國粹之特殊精神，聞張君經諸友誠意敦留，現已首肯，在芝罘路七五號院內，暫借樓房數間，設館授徒，近來武道中人，聞風前往造訪及投拜門下習藝者日有人在，臆料張君以爐火純青之妙手，大展所長，耳提面命，口授指正，諸武子，當賴名師，博得教舍半生之餘，投門練奧祕身手也，探聞以誌，有志國術人仕，遇此良機，甯可失以交臂耶。

社會局編成 五月份本市零售物價指數
▲—衣料類價格稍見升漲 ▲—總指數較四月份降落

社會局每至月初，即將上月份本市零售物價指數編製完成，茲特照錄於次，以供關心者之參考。二十五年五月份（基期二十三年四月至二十四年三月之平均數等於一〇〇）

類別	項數	五月一日至五月十日	五月十一日至五月二十日	五月廿一日至五月三十一日	全月總指數
食料類	五六	一〇八，一五	一〇四，一一	一〇五，六一	一〇六，八八
服用類	一〇	九八，一二	九三，一五	九四，二八	九五，一六
燃料類	八	一〇三，二六	九六，二四	九六，二四	九七，七七
雜項類	八	一〇六，四九	九三，三六	九三，三六	九七，五四
總指數	八二	一〇七，五〇	一〇〇，八四	一〇一，九九	一〇三，四〇

▲本月食料類較上月（四月）之一一五，一一，降落八，二三，因上海米及麵粉均趨下降，而本地蔬菜日多，價格降落甚劇，無須外埠供給，惟生油等無甚變動。▲衣料類因絲價大漲，及天氣漸熱，杭紡綢及山東綢需要較多，價均上漲，故較上月之九三，五九上漲一，五七。▲燃料類因天氣日暖，煤木柴劈柴木炭等火油需要較少，較上月又趨下降，較上月（四之一〇四，九一降落七，一三。▲雜項類之大安字蔴來貨甚湧，因之降落甚多，而威明皂及毛巾續行下降，故較上月之一〇八，三〇降落一〇，七六。以上四類指數，惟服用類稍見上漲外，其他三類均趨下降，致總指數較上月之一一〇，六二降下七，二二。

膠路局捐助五百元 小村莊小學建校舍 經管委會常會議決

膠路管理委員會於前日舉行第二五二次常會，出席者委員長葛光廷，委員崔士傑，錢宗淵，許國文，列席者祕書尹援一，主席委員長葛光廷，記錄祕書尹援一，開會，主席恭讀總理遺囑，審查上次議決案。

▲▲討論事項

一，本路養老儲金委員會函請延請總稽核與總核課長加入爲當然委員並分別呈部備案，修改本管委會章程暨函令知照案，議決，如擬辦理，二，車務處呈爲擬定招標商家各印刷局承印各種報單祈核示案，議決，照准，三，工務處呈爲萬承珪代理工務第二段長請照例改給公費祈核示案，議決，總務處核簽，四，工務處呈爲張爾宇等五名實習期滿，擬請以工務員記名祈核示案，議決，張爾宇等五名均以工務員記名，五，工務處呈爲工務第五分段記名工務員華允璋奉調赴部及工務第四與第五兩分段更調人員案，議決，准予備案，六，機務處呈請將技術課工程司柴田一美調充機務處工程司祈核示案，議決，照准，七，總材料處呈請標購機務處工人棉大衣以便屆時發放祈核示案，議決，准予製備，八，總務處遵核車務處所呈貨物司事李增修前因公殘廢擬予退休照章按月發給半薪至身故日止一案祈核示，議決，照簽註意見呈部，九，青島市市立小村莊小學校函請施捐建築校舍案，議決，一次捐助國幣五百元，十，材料處呈請購料單第五零號案，議決，照購。

膠濟鐵路 買博山輕便路近成熟 代價爲七十八萬元 輕便路股東均認可

交通界消息，膠濟鐵路管理局收買博山輕便路，磋商年餘，始經鑑公，由膠濟路局出價七十八萬元，收買該路，輕便路於昨日下午二時在濟南青年會召集全體債權人及股東開會討論此事，計到該路理事長鮑宗漢，經理陳克銘，建設廳代表，各債權人及股東，共五十餘人，由鮑主席，開會如儀，鮑氏報告出售輕便路交涉經過，及出售數目，各出席人員，對出售及價目，均無異意，一致通過，以七十八萬完將該路售於膠濟路局，至晚五時許，散會。又訊，博山輕便鐵路鮑理事長，自在濟開會後，即於前日與債權人及股東陳君等三人，一同來青，寓于中山路新民飯店，以備與膠路局就近商洽一切，鮑君並於昨日（二十）上午在百花村宴請舊友余晉龢等多人云。

國術館新猷 舉辦國術教員檢定 △自昨日開始報名

本市國術館，以年來畢業學員日多，其學術兼優者，固不乏人，而成績欠佳者亦復不少，該館爲選拔眞才以期將來服務學校及各練習所爲優良師資，故特舉辦國術教員檢定，已於昨日通令所屬各練習所及歷次畢業學員等，到館報名，并呈繳證件，聞報名日期已自昨日開始云。（正聞）

公安局訓令各分局 切實遵照辦法滅蠅

公安局昨訓令所屬各分局云，案奉市政府廿五年六月十三日內字第五三〇四號指令本局呈爲擬具本年滅蠅實施有效辦法定期施行祈鑒核一案，奉令內開，呈暨辦法均悉，准予備案，除分別飭令外，仰即轉飭所屬切實遵辦，不得視爲具文，是爲至要，此令，等因，奉此，查本年滅蠅事項，當經另行擬具滅蠅專管實施有效辦法，並定於六月五日起至十月終止，爲滅蠅實施時期，呈復在案，奉令前因，除布告暨分令外，合行檢同滅蠅實施有效辦法，並滅蠅須知，及收買蒼蠅辦法等件，一併令發該局，即便遵照按照滅蠅實施有效辦法切實遵辦，所有各公共及私有垃圾箱，應由各分局及清潔隊分別查勘修理，以免發生蠅類，至逐日收集死蠅數量及支付價款數目，先行墊給，應於每屆月終列表呈報來局具領歸墊，爲要，此令。

土匪一名 法院移司令部

公安局日前捕獲土匪王茂增一名，經訊問後，即解送地方法院訊辦，業經該院檢察處偵訊，于昨日，二十，上午又移送海軍司令部訊辦云。

楊吉雲反訴 夏張氏案 法院不起訴

抑爾斯登舞場兇毆案，自高二分院判決後，楊吉雲當向最高法院上訴，並在法院反訴律師蕭治北，及夏張氏等誣告，茲經訪查，楊之上訴案尚未批下，其控蕭治北，夏張氏案，法院已予以不起訴處分，判決昨已送達云。

沈市長昨午 歡宴日外省桑島局長 並邀各要人作陪

日本外務省東亞局長桑島於（十九）日由濟來青之消息，已誌昨報，沈市長以桑島氏遠道來此，爲盡地主之誼，特于昨（二十）日正午十二時在迎賓館設筵，歡宴桑島，並邀各要人作陪，席間賓主極爲歡洽，至午後一時餘，始盡歡而散云。（民言）

海水浴場 昨已開放

本市海水浴場，已於昨日（二十）正式開放，計匯泉角浴場，匯泉浴場，太平路浴場三處救生船及危險標誌等等設備，均已按置齊全，並派警在各浴場駐守値崗，維持秩序，公安局長王時澤，昨日並親至各浴場巡視設備情形。

嶗山雪
◁嫩白皮膚預防雀斑▷
大瓶五角小瓶一角
青島總經理處金星藥房
電話五三六五五號
分銷處 本市各大商店各大藥房

社會局推行 合作事業 裨益人民 實非淺鮮

本市社會局自推行合作事業以來，頗著成效，各鄉區均先後成立消費合作社，與信用合作社，裨益人民，實非淺鮮，茲將該局最近對合作事業進行之幾項重要工作，分誌於次，

合作社從新登記

華新紗廠職工消費合作社，碼頭運輸管理處職工消費合作社，屠獸業工人消費合作社，港務局工人消費合作社，膠濟鐵路消費合作社等，遵照部令呈請從新登記，經該局查核均無不合，准予登記，并塡發登記證。

調查貸款之用途

夏莊區信用合作社，曾在農工銀行貸款七百餘元，該局爲察用途起見，特派員前往調查，據報悉以該社自貸作生產事業之用，又爲明瞭各區合作情形起見，並會派員赴李村區視察一切云。（正聞）

無法投遞之郵件 收件人姓名如下

楊鏡如，孫泉春，單兆雲，泰昌號，婁維欽，于文和，宋木中，崔滯璧，王敦銘，曲培芳，同順號，德昌盛，張竹銘，永茂昌，劉玉田，于來庭，劉鳳嗣，恆昇同，德生號，李淮生，王仕連，蔣繼荷，蘇裕明，振興東，楊仲海，丁占魁，曹成德，替玉啓，謝京春，魏繼芳，孫正熙，王福臨，劉玉芝，劉毓賢，劉培岩，張國良，王景海，李元霄，李沛如，劉春泉，益德永，順泰誠，王文祥，林運來，張天楚，陳立榮，張殿林，許可仁，孫耋發，蒲仁忠，張紹恆，彭德年，德豐泰，浦本八，本興玄，袁玉池，張文明，貝大寶，王信銓，任鴻魏，豐順孟，韓李氏，孟廣武，丁方平，張貞甫，張化同，徐雲德，于景七，范美義，李光增，于先生，王昌先，王子衡，協昌和，姜發義，順發成，同悅公，公義永，王紀和，長澤薰，泰興東，董掘垣，黃少軒，永長棧，徐秀聰，于會世，都本勝，順泰號，李子乙，劉民生，梁淑儀，劉鳳岡，呂春森，劉祥卿，郭德春，福雲祥，周廷棟，耿先生，紀核坪，王治巳，陳少泉，徐關海，王兆吉，瑞豐號，張世椿，楊振邦，劉德賓，李玉琢，許慧奐，劉志起，徐阿式，復盛號，王常興，黃仲雄，于志堂，齊樹平，李一松，王一忠，何雙呆，曲珍亭，徐和生，唐叔耕，李樹番，廣合和，東泰和，吳禮誠，叔樂祥，鄧圭甫，王燕豐，裕興和，鄭仲良，王爾棟，東順祥，王春福，李化遠，李東京，復記白鐵店，王釗，法政學校，英美中學，中華中學，女子職業中學，青島市立博物館，南星顏料廠，青島市立博物館，永田房紅，益豐火柴工廠，王發記成衣局，天成茶行，福建特產，回春醫院，元成煤號，麗新紗廠，博山煤業公司，恆盛公司，協和大藥房，膠東日報社，泰康醫院，謹成大藥房，大成茶莊，益泰茶莊，新華大藥房，國適大藥房，大泉知識社，偉一醫院，馬雅爾，益順鐵工廠，新華印刷社，青島市建康教育委員會，世明商行，中央通訊社青島分社，五洲大藥房，德誠文書局，青島大戲院，馬頭吉興號，心道德師，德順棧，國貨售品所，基督協進書社，潮州同鄉會，德華大學，敬德女子中學。

無法投遞電報

日期	電報號數	發報局名	收報局名及收報人姓名住址
十月五日	五三一九	北平	小隅首路北孔憲英

壽字牌 蛋黃素膏
是惟一戒烟聖品，早爲醫家所採用，現已趕製新貨以應社會需要·
蛋黃素膏之優點
（一）本膏配有解毒藥品成分與衆不同有不可思議之神效
（二）本膏內配健胃潤腸調味諸劑服之適口決無害胃之弊
（三）本膏不含絲毫麻醉品雖久服亦無習慣性且可一面吸烟一面服用此膏毫無痛苦即將烟癮戒絕
（四）本膏滋補之功奇效用以戒烟身體不但無損反而轉弱爲強
（五）用此膏者可以祕密自戒不使人知功效既確而且經濟無論癮之大小至多不出八週即可自然戒除
（六）戒烟者服之可以戒烟不戒煙者可以強身
「各大藥房均有出售外埠函購半打以外暫免寄費半打以內郵費加一請先惠款」（說明書函索即寄）
青島泰康藥廠出品 壽康醫院發行

接骨專門
谷洋三郎以二十餘年的學問和經驗來應世，就在青島說，也有二十餘年的治好跌打損傷，折骨攣肌的經驗，像這樣的接骨推肌家，青島的各國人中，只有一人。這不是吹的，請打聽打聽吧。如有跌打損傷，希望不殘廢的人。請您一試，當信言之不謬。
館址德平路九號 電話三二八三號
一心館 谷洋三郎

青島市市立中學招生
學額 高中普通科一年級四十八名 初中普通科一年級四十八名 高中應化科一年級四十八名 初中簡易化學工業科一年級四十八名
報名 第一期七月三，四兩日 第二期八月二十四，二十五兩日
考期 第一期七月六，七兩日（上午八時至十二時下午一時半至四時） 第二期八月二十七，二十八兩日
校址 青島市湛山大路
※簡章函索即寄※

青島市市立女子中學招生
名額 高中一年級生四十名 高中二年級編級生五名 初中一年級生八十名
報名 六月二十日起七月二日止
考期 七月四，五，兩日
校址 青島市太平路二號
◇簡章函索即寄◇

青島私立禮賢中學校招生
學額 一，初中部普通科一年級新生一百五十名 二，高中部普通科一年級新生十五名工程科一年級新生三十名
報名 第一期自六月十五日起至七月六日止 第二期自七月十五日起至八月二十四日止
考試 第一期自七月八日早八時起 第二期自八月二十六日早八時起
校址 青島上海路七號
（簡章函索即寄）

青年會主辦國語速記研究會徵求普通學生會員啓事
開班日期：七月六日 地點：青年會 簡單面索 函索附郵即寄

一鳴驚人之
一九三六年新出品之花旗啤酒出世了

諸君欲身體健康解愁消悶嗎？請您速飲花旗啤酒吧！其氣味之清香價錢之公道又非他種啤酒之所能及也望君一試定能滿意
青島總經理利泰號 德縣路四十七號 電話：四〇八六

長生小兒科醫院
▷附診內外兩科◁
新發明推拿小兒說明
醫生治病非難。認病實難。而認不言不語。無知無覺之小兒諸病尤難。鄙濫芋醫界二十餘載。初診察小兒。每據幼科方書。望色。聞聲。查三關諸法。往往診查不明。以致誤事深以爲憾。後從事追研。以按大方脈所診查之病情。着手推拿。果無不效。而且迅速。今經驗已十餘年。期登嬰兒於壽域也。故敢懸壺問世。從無一誤。
發明檢查腦充血諸症並預防治療腦充血一症外。尚有腦溢血。貧血之分。此症乃病中最凶危之一症因此致命者。屈指難數。預防之治療。豈可缺乎。然此症在發期前。實有現象可徵。因人忽不覺加察。以致病魔得乘。貧屬可耳鳴。心覺有頭痛目眩。肢體麻木。如跳煩燥失眠等症。即是此症現象。必須急爲治療。以杜防之。不然。試觀胡漢民氏。五年前即發現頭疼失眠症。今竟卒以腦溢血致命。非明徵乎。
推拿一元。上午門診。八點至十二點。方脈五角。下午出診。一點至六點。推拿二元。方脈一元。夜間加倍。市外另議。車費在外。貧者免費。急症不在此限。
地址平原路四十五號 電話：六八八號
國醫王峻峯啓事

烽火週刊啓事

本刊原定每星期六日出版，現以種種關係，暫行停刊，希閱者鑒諒。

各地新聞

平浦車上之私貨 佔據旅客座位
△到濟南堆在緝私處門前 △李桐華返津報告安斯邇

濟南快信云　日來濟南走私之風日益增劇，捲菸紙，人造絲，白糖等私貨，仍沿津浦路源源而來，海關緝私處既無法制止，鐵路警察亦莫可如何，今日（十九日）上午九時四十五分由津到濟之平浦通車三零五上，又復運到大批私貨，計有白糖，捲菸紙，人造絲等八百餘件，滿載於二三等客車內，沿途旅客坐位，悉被侵佔，致登車之人無從覓得坐位，或擠立車門廊下，或偃臥車頂，今日（十九日）黎明天忽落雨，風勢亦厲，數百旅客，咸偈促於淒風冷雨之下，備嘗苦況，而一般運私外人，反晏居車內，睥睨一切，視同當然，此種情況身受者皆忍氣吞聲，旁觀者亦敢怒而不敢言，路警勢准維護旅客之安全，車抵站後，運私外人，即強使苦力代爲卸運，因人數甚少，搬運遲緩，而天正急雨，亦堆積道遍，外籍浪人，乃將私貨累累堆積站上海關緝私處門前，及站長辦公室前，雖無敢過問者，延至十一時許，始陸續運盡，海關防止路運走私總稽查處副處長李桐華，因鑒於日來在濟工作進行棘手，定今日（十九日）晚八時四十五分搭平滬通車三零二次離濟赴津，向其處長安斯邇，報告日來濟南走私情形，並商籌今後進行緝私辦法，日內再行返濟云。（十九日）

本年暑假 魯籍大學畢業生統計
男三三三人女二四人
○…省府函咨詢處介紹工作…○

濟南快信云，山東省政府教育廳長何思源，以本年暑假應屆畢業之專科以上學校魯籍學生現經教育廳分函省內外各大學各專科學校調查完竣，計理科五十六名，農科十名，醫科十名，工科三十四名，文科六十四名，法科一百四十一名，商科十一名，教育科二十一名，共三百五十七名，此項畢業學生亟應由省政府介紹服務，免致向隅，故特提出「本年暑假應屆畢業之專科以上學校魯籍學生現已調查完竣，應如何介紹服務，請公決案」，呈送省政府經於本日（十九日）第五零七次政務會議議決，函中央工作咨詢處介紹工作，茲覓得各校學生人數，分誌於下，一，國立北京大學徐敍瑛等二十一人，二，國立北平大學法商學院于士元等十五人，三，國立北平大學農學院王聿爵等五人，四，國立北平大學工業院曹書齋等二人，五，國立北平大學女子文理學院程淑媛等二人，六，國立清華大學莊圻泰等二十二人，七，國立北洋工學院華超等五人，八，國立同濟大學汲景賢等四人，九，國立山東大學李體中等三十一人，十，國立交通大學萬葆德等二人，十一，交通大學北平鐵道管理學院曲丕基等六人，十二，交通部吳淞商船專科學校牟守信等三人，十三，國立武漢大學趙世偉等二人，十四，交通大學唐山工程學院周自定一人，十五，國立東北大學周瑛一人，十六，國立中央大學馬瑜一人，十七，國立中山大學劉光譽一人，十八，國立浙江大學農學院秦皎然一人，十九，私立南開大學王秀英等七人，二十，私立燕京大學孫德亮等六人，二十一，私立朝陽學院楊源溥等六十七人，二十二，私立中國學校張燧之等六十人，二十三，私立北平民國學院李蔭軒等三十四人，二十四，私立焦作工學院孔憲庚一人，二十五，私立南通學院紡織科徐士吉一人，二十六，河北省立法商學院崔變堂等五人，二十七，山西大學王聯慶一人，二十八，河南省立河南大學孔憲鉌一人，二十九，河北省立女子師範學校劉榴憐一人，三十，河北省立水產專科學校王魁一人，三十一，河北省立農學院楊士信一人，三十二，私立齊魯大學魏晉年等三十三人，三十三，國立上海商學院墨國華等二人，三十四，私立北平輔仁大學潘寅清等八人，三十五，私立金陵大學農學院孫渠等三人，計男三百三十三人，女二十四人云。（十九日）

劉景桂殺人 逯明也得坐六年監獄
北平地方法院已宣判

北平通訊，桃色慘案，關於逯明教唆殺人部份，自高等法院發還北平地方法院更審後，由平法院檢察官劉蔭經偵查依法提起公訴，經該院刑庭推事袁佩瑾數次開庭調查，並於本月十二日由該院刑庭長郭承業暨主審此案之推事袁佩瑾，陪審推事黃倫芳，檢察官劉蔭經等共組合議庭審理，逯明之辯護律師高承恩董玉珏當庭提出六項辯護理由，是日由上午六時審至下午四時二十分，始宣告辯護終結，昨日下午三時宣判，茲將詳情誌次：

並褫奪公權八年 宣判六年

昨日，十八，下午二時，即有新聞記者多人雲集地方法院刺探此案之究竟如何判決，候至二時，見逯明由看守所乘坐囚車，由所丁解至地方方法院刑事報到，逯明身著灰嗶嘰長衫，白番布西服褲足穿黑禮服元口鞋頭戴美國式灰呢帽，面帶笑容，一若頗具有「宣告無罪」之希望者時該院刑庭庭長郭承業推事袁佩瑾黃倫芳等已升座第一法庭傳諭法警廳丁人等，逯明宣判時，嚴行禁止旁聽並派法警在第一法庭門外實行把守，隨傳逯明到庭，除高坐庭上之法官書記官外，只容庭丁一人在內，新聞記者及關心此案之旁聽人，被阻在法庭以外，頗有室邇人遠之慨，逯明進庭後，即由郭庭長爲之宣判，主文，「逯明幫助殺人，處有期徒刑六年，褫奪公權八年」，逯聆判後，當庭回答，接到判決書後，即上訴。

逯明上訴

逯明聆判後，意志頹沮，與初提進院時神情迥不相同，一時「六年」「六年」不去口，比及四時餘，逯由法院乘坐囚車解回看守所時，會有人詢人其如何判決，逯明低聲回答「六年」，又言「准上訴」言時聲音悽慘，而心內又似極鎮靜，但准備上訴已具有決心矣。

教唆部份

檢查官劉蔭經主辦此案，極爲認真，前對署名漂泊生者之筆跡鑑定，每一鑑定書均附有鑑定人像片，以表負責，多半認爲出於逯之手筆，但此次宣判，因此漂泊生筆跡未十分確定爲逯明手筆，故判以幫助殺人，而對教唆部份，則未予成立，聞該檢察官擬對此部份，仍行上訴。

律師意見

據逯明之辯護律師表示，前爲逯明辯護六點，原係根據檢官起訴書答辯者，純側重於教唆殺人部份，今地方法院以幫助殺人判罪，殊非律師意料所及，此後若再上訴時，教唆部分可無庸顧慮，單就幫助殺人部份着眼即可云。

共同評議

此案社會人士既極端注意，平法院對之尤極慎重，特因研究此案不厭求詳，於昨日上午九時由院長召集刑庭庭長推事等公同評議此案之究應如何判決，經過長時間之會議始將此案主文及應行引用之刑法條文等正式決定。

霑化民衆請省府 補助疏濬徒駭河工款
粮銀每兩負担廿五元 —尚不敷工程之用—

濟南快信云，魯省徒駭河西起聊城，東北流至霑化縣入海，與黃河並行，中經博平，禹城等十餘縣，爲魯省西北各縣宣洩洪水之最大河流，惟河流年久失修，河床淤墊，致未收排洪通航之利，而附近各縣反受泛濫之災，最近黃河水利委員會委員長孔祥榕會與本省省政府主席韓復渠氏商定使黃河在香山分流，由徒駭河入海，但以工距費繁，年內尚不及舉辦，在此項提議以前，山東省建設廳爲減輕水患，使徒駭河口宣洩通暢起見，會擬定疏浚計劃，並由省撥補工費一萬元，以期速成，茲據霑化縣長轉據民衆代表等呈稱，查疏浚徒駭河工程，現經決算結果，每銀一兩實應負担二十五元，前蒙省府補助之一萬元，杯水車薪，無濟於事，請轉呈再行設法救濟，又疏浚駭河，船戶首得其益，統計霑境船隻，約一千有奇，按其資本額及生產量估計，不下五十畝賽興之地，每船折合粮銀二兩有奇，按每兩二十五元之數比例，每船一隻應攤六十元，請轉飭擬納等情前來，擬請俯念下情，切予設法補助，以輕負担，今日（十九日）經省政務會議議決，交財政建設兩廳會核云。

發財

▲電話：通知管送　函購加郵一角三分

第十五期 黃災獎券（雙頭獎）　第廿四期 航空獎券　慈善香賓

各得每張七月北平開獎　全張十元每條一元七月三日上海開獎　每張洋一元准於六月廿八天津開彩　電話購買隨呼隨送

青島至誠藥社經售　總店東平路三十六號（電話五一七五號）　第一支店中山路國貨商場內（電話六六四〇號）　第二支店東鎮遼城路廿三號（電話六一八二號）

廣東大興藥房出品

鷓鴣菜

每盒四角五分

警告　買「鷓鴣菜」要認明盒上紅圖記—以免誤買僞藥—　買「鷓鴣菜」要認盒上進貨號碼—以免誤購陳藥—　凡包裝及仿句多與鷓鴣菜相同而僅名稱不同者其藥必不可服想魚目混珠也

鷓鴣菜　日治小兒一切疾病　疳積　蟲積　吐乳　不思飲食　受驚　夜睡不寧　夜出冷汗　痧子　麻痘　四時感冒　傷風咳嗽　發熱發冷　肚痛　頭痛　面黃肌瘦　舌有厚苔　腹部濕實　睡後磨牙　肛門癢　糞有泡　大便結　小便白　肚疴水瀉等症　藥到病除　奏效如神

鷓鴣菜功能保障兒童健康，盛譽極佳，銷路最廣，市上難免有僞藥混售，務請特別注意包裝式樣及盒上圖記進貨號碼，以免誤買誤服，誤事誤人。

▲贈送鷓鴣菜第十三期效驗報告函索附郵二分即奉

青島至誠藥社經理

▲至誠藥社專售各地良藥，極負盛譽▼　並無第二家

總店：青島東平路三十六號（電話五一七五號）　第一支店：青島中山路國貨商場內（電話六六四〇號）　第二支店：青島東鎮遼城路二十三號（電話六一八二號）

電話購藥可以專送

三天戒斷鴉片癮

廣東廖履中戒烟藥精功效神奇，三天斷癮，每瓶服二天，三天准斷癮，照常辦公，毫無痛苦，一錢癮以內須買五元的一瓶，二錢癮以內須買十元的一瓶，三錢癮以內須買十五元的一瓶△特別注意▽有戒脫證書，歡迎索閱。

戒煙良藥 **黑海星**　戒時照常吸煙，自能見煙生厭，毫無痛苦，每盒一元二角，試用盒六角

中央衛生署化驗禁煙委員會張主席題字專戒鴉片白面紅丸毒癮不誤公事無痛苦每盒二元函購加一

自強丹

電話購藥可以專送

青島至誠藥社獨家經售（並無第二家）　總店：青島東平路三十六號（電話五一七五號）　第一支店：青島中山路國貨商場內（電話六六四零）　第二支店：青島東鎮遼城路二十三號（電話六一八二）

敬送

遺精　早洩　健忘　不孕　腎虧　腦弱　神祕古方

並贈靈藥醫圖賜索不取分文

先祖瑞章公宦遊舊都，得自內宮，治遺精早洩，健忘不孕，腎虧腦弱等症，照方配服，能使精關強固，思想靈敏，容顏美潤，神效驚人，先祖在日，三十年來，嘉惠無算，俱奏奇效，遵囑公開濟世，各界取方函索即寄

上海虹口塘山路中國腎腦病院

中醫生　廣東榮孫氏　代刀脫眼膜散

此散不用針刀能脫一切眼膜

電話購藥可以專送

青島至誠藥社獨家經理（並無第二家）　總店：青島東平路三十六號（電話五一七五號）　第一支店：青島中山路國貨商場內（電話六六四零）　第二支店：青島東鎮遼城路二十三號（電話六一八二）

茲錄代刀脫翳膜散最近治愈之證明如名略爲：番禺南村徐氏盲目二十七年黑白不見，十三罇代刀散痊愈。香港旂昌洋行周仙舫，次子因麻後眼患起膜數年，一罇代刀散痊愈。大良羅桂香之令郎病後盲目四罇代刀散痊愈。龍江蔡賢因酒患眼痛起膜左目已經失明五罇代刀散痊愈。西南梁啓衛因操勞過度視物朦朧雙目起膜失明二罇代刀散痊愈，黃沙北約朱紫蓉永順隆記楊伯仁之女疳後盲目八年四罇代刀散痊愈。○榮孫氏專門眼科醫生始創代刀脫眼膜散每料五元二角除點大翳散每料二元一角普通光明散每料三角五分去眼膜藥水每瓶五角各大藥房公司均有代售如無代售之處可直向廣州大同路九十七號榮孫氏父子藥房函購郵寄即奉

嗚謝 神內正範醫學博士

兒媳次女佩英身體素弱，前以偶傷風寒失於調治致成重症旋入神內醫院經院長神內博士診察認爲急性肺炎兼敗血症勢極危險幸博士悉心調治藥針兼施不十日間轉危爲安感激之餘無以爲報謹登報鳴謝

杜級三　許灝岩　同啓

志成英文學社續招男女生　日文速成科

本社所設之英日速成科甲班業於月之十號正式授課茲特設英文速成科初級乙班高級乙班各招生五名日文速成科乙班招生二十名學費英文科初級每月三元高級四元日文科每月三元（按期繳每月減收五角）六個月畢業每日有地練習會話文法作文，繙譯及英日最新標準之音學担保三個月內有談話之能力六個月後能談流利之英日語授課時間英文科由教者與學者議定一小時爲練習時間日文科每日午後二時至四時晚間七時半至九時半任擇一小時爲練習時間（報名時間除禮拜日外午前七時至十二時午後四時至十時惟初次入學者須繳報名費一元）六月二十號開課報名從速勿失良機本社聘請中日教師數名均係日本師範畢業教授多年富有經驗教授得法學員上課後自知言之非虛也　社址馬城路十一號

遺失會單

萬國儲蓄會第八二六八九號戶名張究玄會單業已遺失除向該會掛失外特再登報聲明作廢

張究玄啓

終南伏回子

少習典文長經世變因遁入山遇師參玄未洞悉三生略知進退今精極思動寄跡江湖遍訪大志不伸宏願未了之士或有前途茫茫難言隱痛者時來討論不敢較先聖之遠通千古亦能與諸君近挽造化內有談資一元餘資皆無每日茲談五位禮拜休息

會談時間上午十一點至下午二點　下午四點至六點　談乾坤相過時不候

寓天津路西首連陞棧樓上電話三八六〇

標準胡琴來青出售

梅蘭芳琴師徐蘭元現精心選造上等蛇皮胡琴多種發音寬亮與他家所造不同劇場應用極爲相宜早爲平滬一帶所樂用現爲應各界需要起見特由平運到大批胡琴來青每只自三元起至三十元不等有欲購者請至天津路永安堂藥鋪代售處一試便知

醫士王景韓 德生大藥房 遷移啓事

本號於本月十八日起自河北路二十九號遷至濟南路五十四號照常營業　此啓

大連汽船會社廣告　夏季往復客票減價

敬啓者敝行航行上海之定期船每隔一天開行一次其行駛穩速素承各界贊許刻屆夏令往返青滬二埠之旅客日見衆多茲爲酬答惠顧之雅意起見特將一二三等客票自六月起至九月底減價發行各界諸君盍興乎來往復票價列後

	青島至上海	上海至青島
一等	八十五元	同
二等	六十元	同
三等	十八元	同

有效期間九十天

大連汽船會社青島支店謹啓

淋病不除有絕嗣之苦

蓋此病性甚頑固極難醫治其毒菌繁殖之速尤足驚人若不究其根本治療勢必蔓延侵入內部各泌尿機關致續發他種變症痛苦尤甚即能治療亦失去生殖效能終身抱伯道之憂良可悲也欲求根本肅清之法非用藥水直接注射不爲功

袁掃梅大醫生發明之淋濁洗療液

專治男淋女帶惟一之聖藥洗療二三次即不淋漏用此液者不僅個人脫離苦海即家庭社會亦不致受其互相傳染之害欲知淋病傳染經過及治療防範衛生諸法請閱 **延嗣寶筏** 承索即寄

洗療液 價目每瓶兩元五角 每打二十五元　男用器七角　女用器四元　備貴處無分銷者函購起碼兩瓶寄費加一惟國外及陝甘川貴等省郵費須加數倍購者應先問明當地郵局照加寄費

青島總經理大豐行西藥部　陵縣路四十一號　電話六〇六〇號

總發行所天津日租界福島街延嗣醫院

青島分銷處　四方路 漢成大藥房　華壹氏大藥房　上海路廣濟藥房

山東大戲院

時間　下午二時起　循環放映

價目　樓下一律四角　樓上前排七角　後排五角

中央電影攝影廠處女作

中國第一部革命戰爭有聲偉大片

戰士

余仲英導演

每場加演　中國新聞　塞外風光　教我如何　不想他

鐵血　頭顱　途遍　火地　忠勇　壯烈　氣貫　長虹

中央軍隊三千餘人參加合演

是賢豪血肉的結晶！乃民族魂魄之所寄！

號角一聲　伏兵盡起　冒死衝鋒　前仆後繼　腸破血流　忍痛殺敵　爲國犧牲　死而後已　愛國青年　極來一觀

片中衝鋒肉搏一幕，空前激烈，開國產影片紀錄，即西片亦望塵莫及！

▲不日開演▼　飛行快車　鳳還巢　浪淘沙　新舊上海　化身姑娘　花花草草

耀宗醫院優待貧病的新運動

地址　滄口路六十三號

年來都市之不景氣各地皆然商業不振民生凋敝以致影響患病諸人無力求醫即能求醫亦躊躇診費而中止因循坐誤病竟終身莫可挽救者比比皆是鄙人在青執行醫務已數載於茲每念此種情形甑抱普救之志凡對各種藥費診費莫不規定低微對於診病者去審慎注射用藥務求速效故軍政商學各界經治癒者莫不於極短時間奏效病除與個人痛苦及作事能力皆兩得其全此均為醫者應盡之天職無足道也邇來因求診病家屢屢要求減費施診鄙職在濟人自當容納故不圖重利施診廉藥俾有力求醫者得以經濟治療無力求醫者得以受診而復健康此啓

專治小兒科　婦女科　耳鼻咽喉科　花柳科　梅毒　下疳　白濁　橫痃　泌尿器病　生殖器病　遺精　陽萎　特將各種藥針價目例下

法國新六〇六　每針二元起
法國克靈新九一四　每針二元起
法國皮降氏九一四　二元九至五元
巴塞赫夫門羅氏九一四　每針六元
德法清血針　每針五角
淋病特效藥黃色素　每針九角
德國重量黃色素　每針一元五角
法國加葡萄糖液黃色素　二元至三元
淋濁聖藥阿爾梯共　每針一元
白濁藥特靈　每針一元三角
克靈伐克辛　每針一元
淋濁漿苗德美貢　每針九角
淋濁漿苗果乃金　每針六角
德國淋菌混合漿苗　每針二元
德國獅牌六〇六　每針二元五起
泌尿器治療劑喜弗脫那密　每針一元五角
利尿消毒烏羅特羅屏　每針一元二角
軟性下疳特效藥德美高斯　每針三元一角
梅毒斷根藥錫司莫撒而　每針一元三角
三期梅毒特效藥安娑碘　每針一元五角
橫痃消退特效藥亞路平可　每針一元五角
解毒聖藥奧倫　每針一元五角
化膿消腫斯太法　每針一元
安度賜保命　每針九角
補腎維他賜保命　每針一元
德國黼爾賜彼命　每針一元五角
陽萎早洩特效藥育嗣得麟　每針一元五角

上列各藥照價注射絕不另取手續費及其他費用

特備戒烟內服聖藥一週可除毒癮藥費自十元起至三十元止

淋病（白濁淋濁刺痛流血用）德國發明化學治療功能消炎止痛收效極其迅速倘若慢性白濁或淋濁性之併發症如關節炎膀胱炎攝護腺炎橫痃等均以最新特效電化針藥合併療法使淋菌完全消滅病痛立除一週後可用顯微鏡化驗證明根本治愈永不復發並保證生育絕無妨礙

梅毒（無論一二三期如週身）紅斑骨節酸痛爛鼻穿頂頭髮脫落陽梅瘋癱內臟壞爛眼瞎耳聾除用六〇六九一四注射外又輔以最新發明鉍劑砷劑等療法均能在最短期內全除根可請能專家驗血永無後患

下疳（生殖器紅腫潰爛有軟）性硬性二種之分硬性下疳即梅毒初期軟性下疳爲局部潰爛之惡瘡俗名蠟燭瀉採用法國最新特效無痛療法能於最短期內根本痊愈

橫痃（橫痃魚口入都隨梅毒）白濁下疳等症而起初患者於大腿內側（即兩膀間）發生一種疼痛之硬塊（若起因於梅毒者大都無疼痛）此即所謂橫痃此後逐漸脹大疼痛發熱步履艱難終至破潰膿血淋漓其狀恰如魚之張口故有魚口之稱實即橫痃之潰爛不院醫治不重開刀採用歐美最新發明注射療法於最短期間能使結核消散痊愈

蔡司伊康軟片

蔡司　雙重藥膜　感光迅速
伊康　拍出照片　張張清晰

凡各大照相材料行皆有出售

總經理德商　青島禮和洋行　吳淞路五十二號　電話三四〇〇七
濟南禮和洋行　四大馬路緯四路東　電話七二二〇號　謹啓

宏濟醫院特別廣告

本院對於戒烟戒毒採用最新方法分急戒緩戒
急戒，血清戒法一等室戒斷四十元二等室戒斷三十元三等室戒斷廿元　善後調養另議
緩戒，注射戒法一星期至三星期費用二十元至六十元住院者另加住院費
血清戒法爲最澈底之方法注射戒法爲最舒適之方法結果則同

院長陳鳴岡　電話：五七三二號　浙江路十二號

請用：奇異老牌電風扇

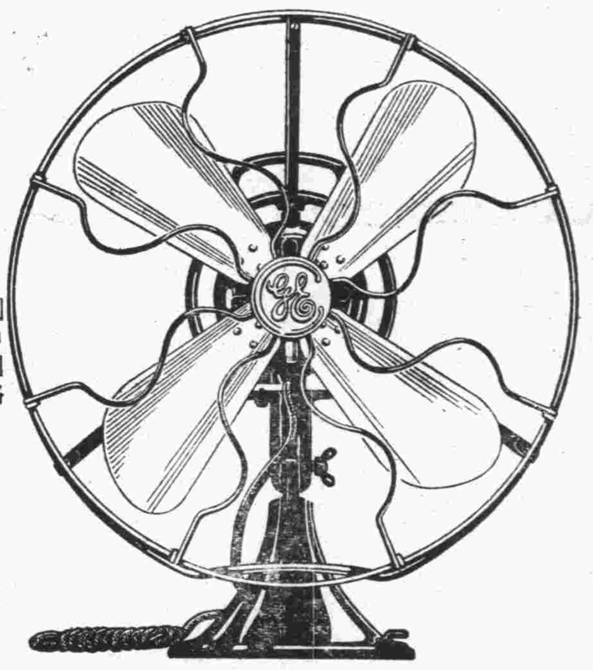

●總批發上海圓明園路二十一號美商慎昌洋行●

工料完善，保證五年內十毫無缺點。
而售價比以前更廉。
●案頭搖扇十吋二十六吋兩種
●有速度大中小各三度
高等電料電器行均有出售

上海新亞大酒店

上海　四川路橋北塊

▲滬上高等大旅館▼

開放冷氣　涼爽舒適

幽靜整潔　設備完善◆房租由二元五角起

新亞酒店的成功使我們深信我們中國民族不是不能過整齊清潔的生活
民國廿四年九月　胡適

車站輪埠均派有專車接待不另取費。

青島維縣路膠東路書社三樓

藝果良美術供應社

繪商標廣告
良的ㄨ才的美的思想
設計各種圖案
巧隨時代精妙可觀

藝果良美術供應社啓

本社創立紀念凡各大商號此剪報畫三寸長十二寸寬彩色廣告每月四張只收大洋一元以示優待

海濱醫院特別廣告

敬啓者敝院位於海濱脫離市塵環境優越病室整潔極合患者療養近更特別擴張產科病院副院長女醫學士專門接生兼治婦女各種疾病隨時講授婦嬰保健常識本院院長積多年之經驗特用最新方法戒除烟癮毫無痛苦根治梅毒淋病砂眼廉價注射各種藥針機關工廠商號訂立常年合同減半收費茲將療診科目時間列後

（治療科目）內科　外科　產科　婦科　皮膚花柳科　眼科　小兒科　耳鼻咽喉科

（門診時間）每日上午八時至十二時下午二時至六時

（收費簡章）急診不在此限隨請隨到隨診星期日下午施診貧民　病室分三等每日由二元五元至八元服藥及飯費均在內出診市內五元市外及深夜酌加掛號費門診時間免收

產院　專備孕婦住院生產並任指導孕婦攝生方法及嬰兒保健事宜印有詳章　細產科簡章及各種婦嬰衛生須知函索即寄

院長吳龍騰　副院長女醫學士曲瑞諾　院址中山路南頭一百七十號　電話三五三六號

專門牙科

寶瀛齒科醫院

膠州路西口一百九十號

本行經理美國柯達公司德國蔡司依康廠各樣手提快鏡新式徠卡及各大照像館應用材料硒相紙放大紙乾片軟片等無不應有盡有特別廉價批發零售如蒙賜顧勿任歡迎

上海千代洋行
青島代理店坂井屋謹啓　堂邑路六號　電話：三三五五八

大同西菜館特別聲明

本館開設大沽路專門西法大菜設立有年深荷各界人士提倡贊許今爲酬答顧客起見特聘前公園飯店厨司重行另組菜蔬概仿新式烹調務求適口尚望諸君惠臨請嘗試之是爲至盼

電話四四四二　四九三二　本館主人謹啓

三鞭保腎丸

特別大減價

諺云人非草木孰能無情倘因幼年早婚房事過度或素日手淫以致腎經虧虛精水枯絕即成陽萎不舉之象或見色流精甫交即洩夢遺滑精等症非但愛情淡漠遂子嗣絕望而終恐不能延年益壽也敝社醫師經症實驗始發明此丸以治上述各疾確有[illegible]分把握曾經唐山衛生局化驗給照特許行銷性平不熱不燥功能益精髓安神志壯氣血滋陰補腎水固精關壯陽助氣能使陰莖增大堅實有力精能遠射種子準能增加夫妻美滿之樂愛情每盒定價一元五角現爲提倡起見暫行特別大減價三十天每盒暫售一元每三盒二元五角爲期有限請者從速唐山市天福堂老藥店啓　青島經理處中山路金星大藥房

一盒淋濁丹斷根

久不愈者請用此丹一合準保除根每盒一元加料一元
天津愛多藥社發行

淋黃淋紅或毒淋瀝淋火淋撒尿精管刺痛或尿前尿後代白代紅精糊馬口或傳染婦女赤白帶下及一切淋病屢服各藥不效戰爾治淋神丹愈淋非常快速無論淋病

青島總經理中山路金星大藥房

壽康醫院

敬啓者敝院病室清雅看護週到舉凡愛克司光線太陽燈透熱機電療器等一切設備無不完全附設【戒毒專科專戒鴉片海洛因等癮】成績優良毫無痛苦早爲各界所共知擅治肺癆肺炎白喉猩紅熱諸症並設分院於小抱島以謀患者就診之便利

置設科目　外科內科眼科耳鼻咽喉科皮膚花柳科小兒科產科婦人科電療科愛克司光線科戒毒科

門診時間　每日上午八時至十二時下午二時至六時星期日及例假下午停診急症不在此例出診隨請隨到

診療價目　一切價目低廉住院每日由兩元五角至八元服藥飯費在內出診市內五元市外及深夜酌加掛號費免收

院長丁介眉　副院長劉菊村　產科女醫師孫稻泉

分診所（診療時間）　上午十時至十二時下午四時至六時急症不限時刻　地址小抱島泰山路三十七號　電話六零零六號

院址湖北路東首四號　電話五二三二二

神內醫院廣告

敝院自開幕以來頗蒙各界歡迎對於中外患者之醫治無不盡心盡力治療院內設備完潔僕役殷勤看護格外周到隨呼隨到無不應時而來能使患者心裏爽暢立刻即愈並有精通外華語醫學驅於病源問答毫無阻隔於治療上亦頗覺便利

△主治科目　內科　小兒科　皮膚花柳科　X光線科
門診　午前八時至十二時　外診下午隨診

院長神內正範
院址：青島德平路十號　電話：四七七五

人生有遺精癆非常危險

實如有遺精癆身體非但虛弱極易感受疾病綿綿拖延非常危險務速購服靈醫治一經服用當晚安眠遺自滑走洩等弊爲空前新創遺精重症一瓶即治常爲強所有因遺精背痛精神萎頓行小時內感覺奇效播生靈藥力直達厚補中兼治適異其功力即在使血唯一獲效理出也新定安慰深沉病打持憑發票可由一瓶即可解除癆

請用世界最神效專治遺精癆法國「攝生靈」

藥房均售

遠東隆華利行經理　上海浙江北路底　電話四四〇八〇

遺精癆　攝生靈　SPERMIN

青島中山路金星大藥房（濟南神州大藥房）
◀及各藥房均售▶

嶗山晶石眼鏡老店

本號在青開設三十餘載專採辦嶗山茶晶墨晶水晶等石自製灣形平面養目近視老少中花等鏡貨真價實童叟無欺久蒙各界贊許最近由嶗山石人河村北嶗山衛之西南發現此項晶石特佳爲數十年所未見盡被小號所購得現將大批晶石加工製成各式眼鏡爲報答主顧起見凡門市零售之貨俱按發價實價不有虛偽折扣欲養目者請嘗試之方知言之不謬也

▲注　意▼　小號最近得到各種晶石特多因工廠狹小不敷應用特別大加擴充添加工人若干加工製造並代客割磨手工特別迅速取費極廉如定作茶晶近視花鏡三日取件倘蒙賜顧無任歡迎

三山誠眼鏡老店謹白　青島即墨路西首道北　電話五八六三號

膠濟鐵路客車時刻表

民國二十五年六月一日改訂實行

幹線站名（下行）	各站公里數	開到時刻
青島	○	[illegible]
大港	[illegible]	[illegible]
四方	[illegible]	[illegible]
滄口	[illegible]	[illegible]
女姑口	[illegible]	[illegible]
城陽	[illegible]	[illegible]
南泉	[illegible]	[illegible]
藍村	[illegible]	[illegible]
李哥莊	[illegible]	[illegible]
膠東	[illegible]	[illegible]
膠州	[illegible]	[illegible]
芝蘭莊	[illegible]	[illegible]
姚哥莊	[illegible]	[illegible]
高密	[illegible]	[illegible]
康家莊	[illegible]	[illegible]
蔡家莊	[illegible]	[illegible]
塔耳堡	[illegible]	[illegible]
丈嶺	[illegible]	[illegible]
岞山	[illegible]	[illegible]
黃旗堡	[illegible]	[illegible]
南流	[illegible]	[illegible]
蝦蟆屯	[illegible]	[illegible]
坊子	[illegible]	[illegible]
二十里堡	[illegible]	[illegible]
濰縣	[illegible]	[illegible]
大圩河	[illegible]	[illegible]
朱劉店	[illegible]	[illegible]
昌樂	[illegible]	[illegible]
堯溝	[illegible]	[illegible]
譚家坊	[illegible]	[illegible]
楊家莊	[illegible]	[illegible]
青州	[illegible]	[illegible]
普通	[illegible]	[illegible]
淄河店	[illegible]	[illegible]
辛店	[illegible]	[illegible]
金嶺鎮	[illegible]	[illegible]
湖田	[illegible]	[illegible]
張店	[illegible]	[illegible]
馬尚	[illegible]	[illegible]
周村	[illegible]	[illegible]
大臨池	[illegible]	[illegible]
王村	[illegible]	[illegible]
普集	[illegible]	[illegible]
明水	[illegible]	[illegible]
棗園	[illegible]	[illegible]
龍山	[illegible]	[illegible]
郭店	[illegible]	[illegible]
王舍人莊	[illegible]	[illegible]
黃臺	[illegible]	[illegible]
北關	[illegible]	[illegible]
濟南	[illegible]	[illegible]

支線站名	各站公里數	開到時刻
張店	○	[illegible]
南定	[illegible]	[illegible]
淄川	[illegible]	[illegible]
大崑崙	[illegible]	[illegible]
博山	[illegible]	[illegible]
淄川	○	[illegible]
黌山	[illegible]	[illegible]
金嶺鎮	○	[illegible]
鐵山	[illegible]	[illegible]

無敵牌 前門牙粉

前門牙粉，保僞華北等處，愛用泡沫而涼爽者所特製，絕對不含肥皂·但用水果鹽與雙潮護鈉，配成泡沫劑，仍以炭擦牙僞主·故於而無·能使潔白不比害於口膣·，下含有肥皂者，凡曬有損腸胃之愛我講求衛生試用國諸君，請意·之，定能函飴來似不必主用品與

注意 此粉只能擦牙，不能擦面，如要擦面，即上無敵牌擦面牙粉請

涼味濃重，去垢力強

家庭工業社出品

青島經理中山路羅順泰
華北經理天津東興棧

花柳界至寶

功效：殺菌淨毒　消炎退腫　利尿鎮痛　根本治療

白濁除根藥

主治：淋濁腫痛　急慢新老　醫藥無效　五淋白濁

透腹殺菌　一盒斷根

萬利大藥房獨家發行　杭州城站許衙巷　電話一六六六

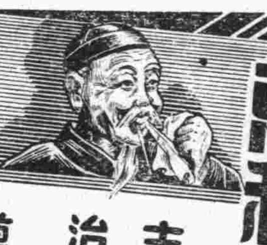

萬利止咳藥

主治：
傷風咳嗽　傳染時症　乾咳不止
久咳不止　氣喘多痰　深夜嗆咳
喉痛燥　老年咳嗽　痰湧氣塞
產婦虛咳　肺勞咳嗽　肺絡損傷
痰中帶血　腥臭痰症　小兒咳嗽
晝夜不停　逢節必犯　諸般咳症

萬利大藥房總發行　杭州城站許衙巷　電話一六六六

補血固精丸

特效靈藥

此精此腦將使足下精神事業受莫大之影響

欲圖挽救請速服補腦固精補血丸

主治

萬利藥房獨家發行　杭州許衙巷　電話一六六六

青島總經理膠東大藥房　總號北平路　電話四三二二

第一支店威海路電話六二三〇

第二支店四方路電話四九七〇

分銷處：神州藥房 李村路　惠東藥房 天津路　共和藥房 中山路　華新藥房 膠州路　漢美藥房 四方路　漢成藥房 四方路　新民藥房 天津路　至誠藥社 東平路

智識界注意

華爾德 補腦汁

凡先天不足，思想遲鈍，遇事即忘，頭暈，眼花，耳鳴，腦痛，夜不成寐，此皆平時用腦過度，腦筋損傷所致，若不調治將成神經衰弱，日久必變為失眠重症，可不慎哉。

富有補腦之功，能強健筋骨，提神益智，使腦筋充分發達，連服數瓶，思想漸漸靈通，記憶力漸強，久服無間，使君聰明，使君長壽，兒童學生尤宜常服。

價目　大瓶洋二元　小瓶洋一元二角半

上海泰和西藥公司總經理

青島漢美大藥房總經理　四方路三十一號　電話三五〇八號

本埠各藥房均有代售

▲欲使兒女健全活潑▼

▲欲使身體肥胖強健▼

請飲！

衛生消毒 牛奶

滋養豐富 山羊奶

青島牛奶舍

敝場特點：開幕最早 民國四年已至於今 規模宏大設備完全 良種牛乳不誤主顧

牛奶場 太平鎮　電話 三〇〇四
本行 堂邑路　三〇三六號
分行 遼寧路　五一〇六

催眠術

刊物　指導成功　函索即寄

催眠術界之最有權威者余萍客先生所著之催眠術書，無論何人依法練習必能成功，立可施演如調劑情感，戒絕嗜好，治療百病，改換頭腦，偵探祕密，自吐口供，遠感使人，失戀復合，制敵決勝，預測物價，涵養精神。及游戲類×如假死飛頭，亡魂幽會，圓光透視，無索自綁，好人成雙，水變美酒，紙化金銀，縮地談心等奇蹟，茲免費分贈此種催眠術刊物，指導人人都可達成功目的，有志研究請來函索取。

上海郵箱叁貳壹號 心靈科學書局

中山路總發賣處 **滋養軒**　電話二四八三號

牛奶部 青島牧場　電話二一七六號

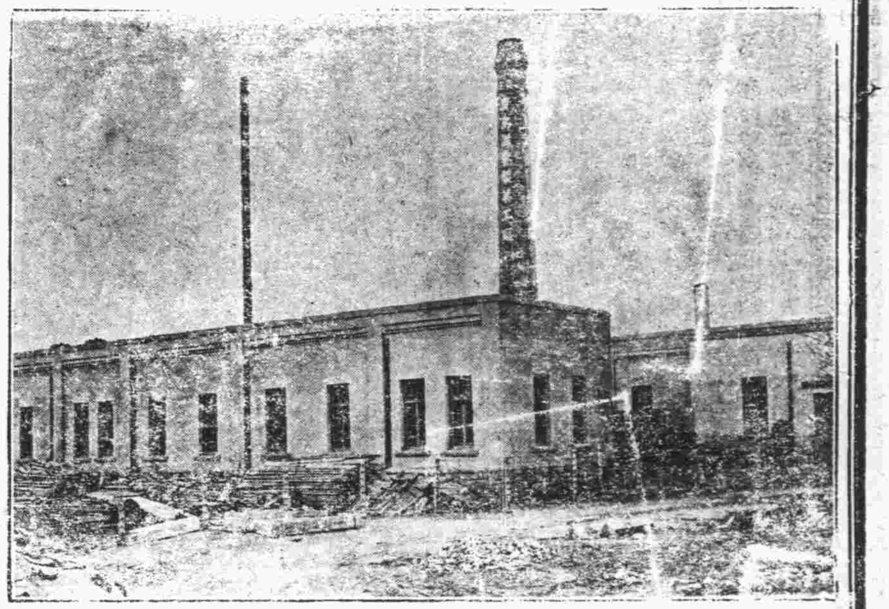

價廉味美

購用者可由工廠直接送到

機器自造

各種滋養餅乾
各種滋養櫻花糖
各種滋養牛奶糖
各種西式糖菓

青島滋養軒製菓工廠　電話三五二五號

贈券

附上郵票五分請寄力士香皂一塊可供十日試用此致天津郵政信箱十三號力士香皂部

姓名
住址

（島時）（二）

青島鹽業銀行廣告

本行創立於民國四年信用久著總行設在上海並於北平天津漢口南京香港廣州杭州等處設有分行各省會均有通匯機關

業務科目
商業部：存款　匯兌　押匯　貼現　放款　買賣有價證券
儲蓄部：定期儲蓄　本息合計定期整數儲蓄　整存零取儲蓄　零存整取儲蓄　定有詳章備時送閱　存本取息儲蓄　活期儲蓄

股本總額　壹仟萬元
已收股本　柒百五十萬元
公積金　五百八十七萬餘元

電話：經理室四二八六　營業室二七九三

行址：河南路六十八號　電報掛號七七五五號

欲請接生者注意

茲有產科專家，王夫人遠篠石子，精通華語，殷勤耐勞，曾在日本產科專校畢業及各大醫院實習甚久，在本埠開業亦歷數載，經驗宏富，手術靈敏，遇有難產，如橫生，倒生，顏面生，假死等症，尤爲專長。現住廣西路十一號二樓電話四七五九號

美女牌葡萄乾

美女牌葡萄乾。純係選用美國鮮肥葡萄晒乾。清潔衛生。味極甘美。內含鐵質。補血強身。兒童食之。得益尤大。以製茶點或款客。均甚名貴。用作禮物。最受歡迎。購時務請認明美女牌商標。庶不致誤。

各大公司及食品店均有出售

中國總經理 美國葡萄乾公司 上海廣東路五一號

第一補血妙品

萬不可太抱樂觀

袁素瑜

故宮古物又被竊，這絕不是出於人們的「好古」，誰都能明白：這是由于人們的「愛錢」。

古物頗值幾個銅錢。在前兩年有所謂古物南運，那時是平津吃緊了，人們什末都未想到，只把古物看得異常重要，非南運不可；另有些人就反對，彼此爭論了好久，連報紙上也爲這打起筆墨官司來。其實，那種種議論，都是無事自擾，你想，當那樣吃緊的關頭，能搬搬的當然是搬搬好，人參大豆的產地，搬不動，若果搬動時，怕也要南遷呢。

其實，搬搬也只不過等于搬搬罷了，人參大豆的產地果然能搬動，南遷了，也不見得就大家都能吃到人參大豆；古物即使不失落，不搬動，老放到一個地方，也何嘗四萬萬人都有鑑賞的福分過？

正因爲這些古物仍是少數人的私產，不肖之徒便一定要行竊，他明白：古物變賣之後，他分不到幾個錢。

現在，什末東西也有不容許人永遠的據爲己有之勢了，誰都覺得了眼前的實利的可貴，一有機會，無論用怎末樣的手段吧，先拿過錢來花花再說。

有些過於有錢的洋人，還需要鑑賞古物，還肯花了大價購買；另有些非洋人則不然，他不會感到人生有鑑賞古物的必要，古物到了他手中，只有賣掉。

中國現在有幾個需要鑑賞古物的人？古物在中國，結果是否只有賣掉？左右是賣掉，爲什末等到將來？現在就竊出賣掉好了。——反正能竊古物的，總不能是莊戶小人，必須屬於「官方」。

官方的東西，爲官方所竊，算得什末？——然而明明白白地賣掉却不行，賣來的錢分不均勻，官方的有些人中就又藉了國粹國寶的名目起而反對了，要賣，必須盜賣，暗賣。

過去反對古物南運，便是一個好大的教訓，使一些官方的人明白：古物不能公開賣掉。於是就：竊！

古物被竊已不是一次了，長此以往，實在也是好現象，越竊越少，由少而完，古物賣完之後，大家省心，免得保管，點驗，那是多末痛快啊！

以前故宮有所謂「大內檔案」者，不是終于偷完賣完了末？我們且不要以爲剩餘的古物會永遠保存下去，「人而生今日之中國，萬不可太抱樂觀」，這是我憑良心說的話。

有感而作（算是弔駱駝）

一文

駱駝，啊啊，我的駱駝！你是神聖的，偉大的！你踏遍了沙漠上的荊棘，你飽嘗了長途中的辛酸；如今啊！你却永遠的永遠的不能繼續你的事業了。

煙霧瀰漫，狂風咆哮，天昏地黯，草木枯黃，啊，悽慘啊！你就在這悽慘中死掉了！

我常常的想着你，你是我一生最密切的友侶，你是我一生最愛慕的夥伴，你的死，眞是我不可補償的損失啊！

我記得你負着重荷，從亞刺伯起程的時候，已是日落西山了，晚來鳥兒的婉囀，蟲兒的雅奏，牧童的歸歌，一切，自然中的曲調，總比不上你頸下抖抖鐺鐺的鐵鈴，你的斷斷的悠鳴，而今，你的鈴聲鳴聲，都隨着晚風消失了。——裊裊的炊煙，彎彎的殘月，一切自然的美麗，陪襯着你那灰黃的毛絨，曲峭的肉峯，尖小的雙耳，尤其在晚風蕩漾，皎月東升的當兒，更顯出你的優柔和美麗來了。至於你——能負重，能耐勞，忍飢寒，更是我欣欣贊佩，悠悠難忘的啊。

駱駝！我今晚在這長途上的客寓裏，是冷靜的春夜，聽着昆虫的悲鳴，徐徐的夜風的嗚咽，咀嚼着爲你興起的悲思，忖念着你臨死時的哀鳴，匆匆的作了幾行文字，在這抒描自己感想的俄頃，我彷彿又一度接觸了你生前溫馴的柔態，彷彿又重見了你瘦臉上枯澀的情調，駱駝！我今天又走到茫茫無際的沙漠中了，這時我不能不悼惜你生前的偉大，我不能不哀弔我這永別的伴侶啊！

第十三回

金甌殘缺爲的是肅清叛逆

鐵蹄蹂躪此之謂維護和平

（三六二）

保留版權　嚴禁轉載

我對於這個不肖的叛徒，早已恨之入骨。哼，這會兒可由不得他了。」言下不勝其得意。正是：

忽聞桓楚被擒來，喜得紂王龍顏開。

祇要叛徒擒到手，管他百姓遭橫災！

一會兒，耶而切滿克首先登入自己駕駛的那一架飛機。忽然大驚失色道：「啊呀　怎麼會死了呢！」紂王在飛機旁邊問道：「這叛徒死在飛機中了麼？」耶而切滿克應聲道：「可不是麼？一點氣都沒有了。」紂王當吩咐衛兵將姜桓楚的屍身從飛機上抬出來，大家一看果然是前任東伯侯姜桓楚，全身被綁，氣息毫無，但是他那兩隻大眼睛還是睜着。紂王道：「這姜賊本來是沒有臉皮來見我的，所以死在飛機中。免得再受王法的懲治。」耶而切滿克道：「大概是爲了這個原因罷。當敵人在青州綁他上飛機的時候，他問敵人要到那裏去，敵人說要送到皇上駕前，按王法治罪。他說：『倒不如在空中把我扔下來跌死的好。何必把我帶到朝歌去呢？』敵人說：『那可不行，我是辦的公事，怎麼能夠私自處分你呢？』他又說：『好好好，隨你的便罷，反正我是非死不可的！』不想，他果眞死在我的飛機裏邊了。」紂王道：「這也倒好，反正這奸賊的性命是結果了。」當天的晚上，紂王又在大禮殿舉行盛大的宴會，慰勞耶而切滿克司令及兔兒國全體駕駛員，自有一番熱鬧不提。這一幕戲，不消說，又是兔兒國特別扮演的。原來耶而切滿克率領飛機隊從兔兒國出發的時候，即將姜桓楚的屍身預先綁好，放在飛機中了。

記會考（中）

（某處會考的寫眞）

雅勻

（三）一場混戰？

本來要畢業的初三年級的同學中，素來就有懷着野心的份子，這時候當然成了造成紛擾的主動人，利用這機會，於是，喧子狂吹，大喊着「集合！參加！」但只招呼初三的同學，却沒有看見我們高中三年級同學；像以爲我們這期是不參加會考似的。不過中國人是以「一盤散沙」著名於世界的，只初三這個小小團體也集合不起來！

野心家們並不改換策略：「三年級的同學！我們不能站在這裏；我們要想辦法！」還這末繼續招呼。

但是還不行，雖然有幾個胆大的，被感動了，胆小的早已「逃之夭夭」，這幾個所謂胆大者，就跟着跑到鐵門柵欄前，揮着拳頭，表示自己的決心。——終究也沒有把鐵鎖弄開。

外面這羣棒子隊，半點鐘的工夫也打不開鐵柵門，所以便從後門進來了。

呀！糟啦！由二尺寬的後門進來了這股氣勢洶洶的棒子隊，一齊擁到訓育處，——那里知道訓育處的門也上門了，這一下他們可更火大了，棒子，石頭，把門窗玻璃亂打起來，屋子裏面櫥子里的理化儀器也打碎了好多件，而且叫喊着「拿賊！」

訓育主任教務主任被保鏢的同學簇擁着，早已越牆而逃，進了傅公祠了。

之後，他們領着十幾個初三年的同學，排着隊，喊着口號，聲勢洶洶，秩序井井，吹着哨子，他們走到街心，正遇着來保護我們學校的丘八老爺，這都是在關帝廟中聽過了長官的訓話才出發而來的，這一下，算碰着「暴徒」了，就叫喊着：「捉」捉！！」

這般事前沒有預防的棒子隊，都倉皇失措，一時秩序大亂，東奔西跑，甚至有許多向西緝虎營亂竄。最滑稽的是竟有向我們學校跑的。幸運的，逃脫了；倒霉的，吃了刺刀皮帶的滋味。並且有的被帶到官廳去。最可笑的是我們學校的二三位初三年級的同學，眞可說是庸人自擾，無故的亂奔亂竄，被軍警認爲是搗亂我校的份子，也捉了去，到了下午五點鐘，學校當局才去保他們出來。

這時候，逃跑的老師們，都回校了；各教師又活動起來了，在本校各處搜查，甚至於連茅廁里去也搜查。結果，搜着了二位棒子隊員，問他們有什麼理由來打我們學校，竟回答不出個所以然來。

（四）禍從街上來，閉門校中坐。

一年一度的會考，到底臨頭了，畢業的學生，不得不恐慌，於是有全省學生反對會考的聯合與組織，以「打倒教育廳」爲宗旨。

我們學校向來是以不加入任何黨派，不參加任何活動爲宗旨；這次，雖然接到許多要求參加反對會考運動的信，仍是置之不理，不過，初三年級的同學，暗派代表，參加開會，並且說什末「我們本來願意參加，無奈學校當局不准……」等等的話。

這天早晨，（六月十九，）上第一班的時候，差人來報，說是有三四個學生，不知那一校的，要見××訓育。叫號房先生回報他們，「現在上課，沒有工夫。」不到一刻鐘，差人又來了，又有四五個學生來了，還是說要見訓育。於是訓育就出去見他們；他們就對訓育說：「如果不讓三年級同學參加這次示威運動，難免有不利於貴校的舉動發生。」訓育見風頭不大順，就立刻令號房先生把學校鐵門落門上鎖，——閉關自守主義。——不一會兒的工夫，棒子隊果然又到來了！

（五）爲爭取自由而流血

第二天早晨到學校，同學們在談論着：「昨天那般棒子將軍，被軍警們欺侮苦了，刺刀皮帶打得頭破血流，還有女師女中的密斯們；本來聽說丘八老爺不主張打她們，不隄防她們拿起石頭向丘八打，把個長官的腦袋打得開了花，於是就下令毒打女生，一齊捉拿，聽說女師的一位，見了閻王了。他媽的，軍警們是養活着打學生老百姓的……」

曇花一現的反對會考的風潮，終究是消沈了。費了若干時間及精神的示威運動者，要想得步文憑，一個個仍是埋頭預備三年的功課，恨不得一下子都把這許多書本吞下肚去，可是這也由不得他啊！奈何！奈何！？

（六）眞正的下考場了！

肩膀上背着槍的軍警，似乎臉上帶着譏諷的神氣，站在每個會考區域的大門口，學生，一個一個，拿着筆墨，向着軍警們的身邊走過，走到考試場里，——祇見一堆堆的學生，論着，談着，一會兒，丁鈴丁鈴的聲音傳進了我的耳朵，我的心突然的亂跳起來，手也似乎冷了，這種莫明其妙的不鎮定，我不知道別人有否？也許如斯者不在少數吧？一會兒，考試委員們進來了，檢查了每個考生的考試證，於是一個個按着號數坐着，哦！怎末，就是我一個女生呢？今年高中畢業的女生這末少啊？試卷送到我的手里，立刻翻開一看：平面解析幾何各二題，代數二題，三角二題，——定一定神腦子清楚些，心也不跳了，拿起筆來手也不發抖了，不管三七二十一的，一題一題的寫下去，倒也很幸運，一點也沒有什末困難。交了卷，看看周圍的「同病」者，還有四分之三，在低着頭寫呢！有的在那里舉目四射，——別有所思呢！？更有的翻着白眼看天花板呢！哦！還有坐在那牆角邊的人，在那里賊頭賊腦的向監考委員「打無線電」，大衫低下，偷看夾帶呢！

好容易三天的難關過去了！帶着筆墨到胡女士家去，文也在那里，她們要我報告考試的消息，因爲她們明年也要過這個關呢！

雌黃外史（四二）

特約長篇

八里莊人著

第十一回　嗚呼元多寶

不多一霎。人已集齊，多寶發言道：「明年是我國改選各院領袖的時候，老夫想東山再起，爲國幹上幾年，不知列位有方法操選舉之左券否？」說完之後，馬宏遠恭身起立答道：「老元首隱居多年，外人多有忘記了的，靜待選舉，恐屬無望。參謀長關心此事，歷有年所，深知欲操選舉的左券，必須按步就班去做；本計劃並經孫辛屠別諸位，修削不下數十次，耗時半年有餘，用款五千餘元，才得完成。元首若實施將來計劃而促其實現，可按照計劃書進行辦理啊！」元多寶接了過來，笑道：「半年以前，諸位便費心的研究，本人實不勝欣慰。爲了集思廣益起見，列位可多招集些本部幹員，逐項加以研討，以示鄭重。」大家說了聲是，老媽子抱了元緒公在門外探望，華琉忙出去抱了進屋，元多寶向了他笑，大家看那元緒公時，都不禁贊一聲：「眞是帝王氣象，絕不尋常！」元多寶歡喜得閉不上嘴。那元緒公倒也令人可愛，只是向了大衆笑；以致把個會議開到中途而廢：散了。元多寶退入後院，老媽子已把少爺抱進去。這外面呢，由馬宏遠招集人們開研究會，便將競選辦法，全部付予研究。

馬宏遠宣讀第一條道：「本黨爲鞏固黨基計，不得不在政治舞台上佔有一席！故對明年之競選，定予參加。」讀了三遍，沒有人發言，便宣告「通過！」第二條是：「關於此次競選，爲元府總動員，上至各長官，下至火夫老媽子，均不得藉故推委。」又是一個「通過！」第三條是：「各項用款均由孫闓謀作總計劃，通知各方照領，總之不惜巨款向政治舞台投資。」這，又「通過」了。

鄉村的火

——史輪——

第四章

（十二）

他從這事更推想那蝎子吃錢的事一定屬實的了。

他狂怒的說：

「啊！九蝎子！我今天才認得你了！你，眞是殺人不眨眼的魔王！喝血不露腥的昧心賊！你也吃俺的錢，這就是整年替你辛苦的落頭！這就是你過好年的本領！你過好了，俺倒連老本——埋着父母骨頭的地方也賠進去了！打人是你的命令，法官沒有事，劊子手倒有了罪！……」

「消消氣吧！」妻說：「能回來，好好的回來了，還不念阿彌陀佛嗎？——看！金斗來了！——人家才冤呢！」

「你爲啥應許他？」金升看着跑來的金斗問：「有你的事嗎？」

「誰說有我的事呢？可是咱敢不依他嗎？」略一停，「和你不是一樣嗎？」

金升越想越覺得心裏滿，越覺得這口氣沒處發泄。打官司，沒錢的人，絕對不行；殺了他，家裏女人孩子跑不脫。

但終於另外一個報復的火花在他心裏熾燒起來。他拉着金斗走出了破柴門，到了九爺的場院裏來。那里堆着頗高的，連綿的一圈麥垛，正在夕陽的餘暉裏傲慢的矗立着。

他們倆商量了一會兒之後，金斗說：

「以後怎辦呢？」

「呃！」金升扭一下頭，「你看！這家鄉裏還有窮人過活的嗎？我們替他揮灑盡了血汗，還是脫不了捱餓，受凍；歸尉，人家擺個門，我們的最後的一點吃飯傢伙也奪去了！這樣的家鄉還有什麼留戀的價值？兄弟！照老法子活下去是不行了！一切的富人，有權勢的人都不讓我們好好的活下去呀！咱去當兵的吧！」

金斗略遲疑了一會兒之後：

「就那吧！——晚上我就在場裏睡的，是你被抓後，蝎子托咐我的。」

金升回到家來，吃了晚飯，臨走時，金升說：「今晚我也來這里睡。」把每個孩子親了一個長時的吻。然後凝視着妻，想說幾句話，但終於沒有說，只握了一下手，便攜起鋪蓋，到外面去了。

他的妻以爲他還反常的行動，是三天不見的緣故，也並未加以深沈的考慮。但那句出門時說的話「和孩子好好的過吧！」却使她的腦子旋轉了不少的時候；然而終於被疲乏的力量拖進了亂麻似的夢裏去，一直到被奇突的人聲喚醒時才悟出了究竟。

第五章

晚上。月亮早下山了。——是舊曆剛進五月的日子。

把看場人囑咐了一遍，然後回家來的九爺，因爲得意，在被窩裏抱着比自己小着三十歲的嬌嫩的妻，甜蜜的，溫存的說：

「總算收到場裏了；就算搶了一點，他們窮種們也不見得就會富起來，我王文朝還是村裏頭一家。搶吧！搶不窮的！」

「還得意呢！鬧出人命來了……」

「呃！倒虧得鬧人命；不然，那可眞正白搶了。」

「哼！我給他個羊羣裏沒了，羊羣裏找！」

她忽然扭過身去，——是爲了他的對死者的幸災樂禍的呀！於是用了生氣的口調：

「眞黑心！……」接着：「別拉拉把把的！白天裏也裝得人人物物的，晚上就不是你了！」

「嘻嘻，你也說我黑嗎？我爲的誰呢？唔？來！過了麥，給你買付金鐲子，好不好？——只當他們搶的那個沒有找回來。」

「俺不希罕那個，俺成了賊了嗎？」

輓國學大師

月濤

報載國學大師章太炎逝世，噩耗傳來，涕淚三尺，爰寄數語，以示弔唁。輓云：

大師爲先賢（？）也者之乎悲末運。

小子忝後學（×）啦呀的嗎樂堯天。

又余友文麥君輓云：

文廟禾蒼，大師遽去。

武功方盛，衡嶽招魂。

興業地產公司

新屋廉價出租

雲南路雲南新邨新式住房十二所每所大小臥室三間大客室浴室廚房各一間共計六間爐灶冷熱水管電燈以及浴盆面盆恭桶等衛生設備一應俱全租金低廉欲租者請與本公司接洽

青島興業地產公司

中山路大陸銀行三樓

電話：五五三三

天津德發祥公司廣告

本公司自釀牛雙獅商標各種柏蘭地酒歷有年矣特聘西洋專門技師精心研究純用國貨佳質優美精良飲之適宜衛生誠無上唯一之佳品久蒙中外紳商仕女各界交口稱贊今爲擴充發展銷路起見特運青島抱犧牲血本之主義盡量推銷諸君購飲定能得到物美價廉之如意焉本市各大商店均有代售如蒙惠顧無任歡迎

天津德發祥公司謹啓

總經理批發處青島義源燒鍋

東鎮大名路

電話五四九一

欲求致富捷徑

請喝嶗山汽水

凡購買嶗山汽水或金箭啤酒美口洋酒滿一打（即十二井）者即贈嶗山汽水彩券一張

頭彩一個　獨得價值四百元之德國新式摩托車一輛並附贈航空獎券一號（即十條）

二彩四個　各得每個價值一百六十元之新式縫衣機器一架並附贈航空獎券五條（即一號十分之五）

三彩二十個　各得每個價值十五元之新式大掛鐘一只並附贈航空獎券二條（即一號十分之二）

四彩一百個　各得航空獎券一條（即一號十分之一）

此彩券按照第二十七期國民政府航空獎券末五字擇用自第一獎至第四獎共獎一百二十五個以該期開獎所中之號碼末五字即爲敝券中彩之號碼例如航空獎券頭獎爲六五二七三七號敝公司頭彩即爲五二七三七號以其末五字爲有效餘彩類推

嶗山汽水公司謹啓

青島小港輪船公共辦事處取銷免票廣告

敬啓者查敝處所屬航行西南口各處之輪船連年營業凋敝客貨減少所有船用品以及各項開支消耗甚鉅乃以各處親友情誼所濫免票數目逐日增多勢難維持茲經敝同業會商自民國二十五年七月一日起自青島至濤口灘口石臼所濤雒嵐山頭柘汪朱篷口海州響水口等處均不再發免票凡乘船去上述各處之旅客均須購買船票以資維持素蒙各界厚愛但此不得已之苦衷當蒙見諒特此佈達即希　鑒原是荷

青島小港輪船公共辦事處暨所屬各分處全啓

藥特靈

衛生設備雖至週且密，然仍不足以防止夏日之腸道疾患，惟有服用藥特靈丸，方得防免痢疾以及一切腸道疾患之危險。

拜耳大藥廠　拜耳

法學周刊

第五卷第二十一期
（今日星期出版）
編者 于師律世琦
通訊處 熱河路二十七號

再答李維義

于大律師台鑒：敬啓者，於報端得讀賜覆感甚！惟尚有不明瞭之點，務祈費神不吝指誨爲盼！一，祈將院字第八三四號解釋之大意示知；二，銅元折合銀元應照當時價格，不知銀元折合銅元，亦應照當時之價格否？三，如欲知院字第八三四號之全文，應讀何書？此書於何處購？以上三點，務懇示知，不勝感激之至，專此敬懇，恭頌

大安并祝

進步！　李維義鞠躬

答一，法院所爲之判決，引據司法院解釋，其意義詳閱該判決內即可曉然，勿庸另鈔。

二，該判決內既引據司法院之解釋，判令照十三年洋價折合償還，當無其他異議。

三，欲知院字第八三四號之全文，可查看六法理由判解彙編及最高法院判例彙編，上列二書，爲上海會文堂法學編譯所出版，青島中華書局有代售。

國民大會代表選舉法（續）

二十五年五月十四日公布

山東　農七，工七，商七，總額二十一。
山西　農三，工三，商二，總額八。
河南　農七，工七，商七，總額二十一。
陝西　農四，工四，商三，總額十一。
甘肅　農二，工二，商一，總額五。
青海　農一，工一，商一，總額三。
福建　農三，工三，商三，總額九。
廣東　農七，工七，商七，總額二十一。
廣西　農三，工二，商二，總額七。
雲南　農三，工三，商二，總額八。
貴州　農三，工二，商二，總額七。
察哈爾　農一，工一，商一，總額三。
綏遠　農一，工一，商一，總額三。
寧夏　農一，工一，商一，總額三。
新疆　農一，工一，商一，總額三。
南京　農二，工二，商二，總額六。
上海　農四，工四，商四，總額十二。
北平　農二，工二，商二，總額六。
天津　農二，工二，商二，總額六。
青島　農一，工一，商一，總額三。
西京　農一，工一，商一，總額三。

以上總計農會（漁會在內）代表一一〇名，工會代表一〇八名，商會（航業公會在內）代表一〇四名，會計三三二名。

附表四

自由職業團體代表名額表。

律師團體一〇，會計師團體五，醫藥師團體八，工程師團體八，教育會，國立大學，獨立學院，教育部立案之大學獨立學院之教員團體十八。以上總計五十八名。

——完——

修正懲治偷漏關稅暫行條例

第一條　凡偷漏關稅者，處三年以上七年以下有期徒刑；漏稅額在一千元以上者，處七年以上十年以下有期徒刑；漏稅額在一千元以上者，處七年以上十年以下有期徒刑；在五千元以下者，處十年以上有期徒刑；在一萬元以上者，處死刑或無期徒刑。

第二條　凡因偷漏關稅而有左列行爲之一者處有期徒刑。

一，持械拒捕傷害人未致重傷。
二，公然聚衆持械拒捕時在場助勢。
三，公然聚衆威脅緝私員警時在場人助勢。

第三條　凡因偷漏關稅而有左列行爲之一者處死刑。

一，持械拒捕殺人傷害致死或重傷。
二，公然爲首聚衆持械拒捕。
三，公然爲首聚衆威脅緝私員警。
四，勾結外人或叛徒。
五，組織祕密團體。

第四條　明知爲漏稅貨物而爲之運送銷售或藏匿者，處三年以上七年以下有期徒刑。

第五條　稽徵關員，或鐵路，公路，輪船，飛機人員，明瞭爲漏稅貨物而放行或爲之運送銷售或藏匿者，凡左列處斷。

一，漏稅額未一千元者，處五年以上十年以下有期徒刑。
二，漏稅額在一千元以上者，處十年以上滿有期徒刑。
三，漏稅額在五千元以上者，處死刑或無期徒刑，因收取賄賂或其他不正利益而放行或運送者，處死刑或無期徒刑，因過失而放行或運送者，處五年以下有期徒刑或三千元以下罰金。

第六條　鐵路公路，輪船，飛機人員，發覺漏稅貨物而不通知稅征機關員或軍事機關者，處二年以上七年以下有期徒刑，因强暴脅迫爲之運送者，通知而不通知者，亦同。

第七條　本條例第一條與第四條，及第五條第一項第二項之未遂罪罰之。

第八條　偷漏關稅行爲本條例所未規定者，依刑法海關緝私條例及其他關於稅法令辦理。

第九條　本條例所稱漏稅貨物，係指財部規定稽查之進口貨物，應領入口此憑證及運銷執照未領者而言。

第十條　犯本條例之罪，在戒嚴區域內由該區域最高軍事機關審判之，其他區域由地方法院或兼理司法機關審判。

第十一條　本條例施行期間暫定爲一年。

第十二條　本條例自公布日施行。

郵局送達訴訟文書實施辦法

本年七月一日施行

第一條，訴訟文書，依法交由郵局送達者，其手續，按本辦法行之，

第二條，郵局送達訴訟文書，以送達地設有郵政機關者爲限，

第三條，交由郵局送達之訴訟文書，應由法院加具封套，封面上端右角，用紅色書明或印就訴訟文書字樣，並納足雙掛號郵費，

第四條，應受送達人之姓名處所，應由法院在封套上書明，

第五條，郵局收到訴訟文書後，按照收寄掛號郵件辦法，編列號數，製給收據爲憑，前項執據上，應加蓋訴訟文書字樣戳記，

第六條郵局對於訴訟文書之送達，除本辦法第八第九條規定外，按照法院在封套所書應受送達人之處所行之。

第七條，官署，學校，工廠，商場，事務所，營業所，或其他公私團體內之執事人，或居住人爲應受送達人時，郵局信差爲便利起見，得將文書付與上列各機關內接收郵件人員，前項規定之接收郵件人員，視爲民事訴訟法第一三七條規定之同居，或受僱人。

第八條　停泊本港船舶之船員爲應送達人時，郵局得將文書付與該船舶所屬之機關或公司。

第九條，在軍隊或軍艦服役之軍人，或實屬爲應受送達人，依法向該管長官所送達者，郵局得依該管長官指定之處所行之。

第十條，民事訴訟法第一三七條規定之有辨別事理能力之同居人或受雇人，係指有普通常識而非幼童或精神病人而言，前項所指有普通常識及非精神病人，以郵局信差於送達時，就通常情形所能辨認者爲限。

第十一條　法院應在文書封套上書明他造當事人之姓名，俾郵局信差易於辨別應受送達人之同居人或受雇人是否爲他造當事人如法院已知應受送達人之同居人或受雇人爲他造當事人時，即應特別註明。

第十二條，凡辦有保甲地方之保甲長視爲民事訴訟法第一三八條規定之鄰長，

第十三條，民事訴訟法第一三八條規定案存於公安局或鄰長處之文書，如未經受送達人前往領取而由公安局或鄰長退回者，郵局即在文書封面上註明事由，退回原案法院，

第十四條，民事訴訟法第一三九條規定之無法律上理由，係指應受送達人無故不爲收領而言，如拒絕收領之理由，在法律上是否正當，郵局信差無從判斷，可將原件退回法院，

第十五條，交由郵局送達之訴訟文書，應一概視爲己有民事訴訟法第一四零條第一項之許可，並由法院於文書內記明之。

第十六條，民事訴訟法第一四一條規定之送達證書，應由法院將左列各款預先慎明，粘附於封套之上，

一，交送達之法院，
二，應受送達人，
三，應送達之文書，
四，送達處所。

第十七條，郵務送達證書訴訟文書不能送達事由報告書，應於送達翌日繳還法院，其送達處所，與法院不在同一地者，應按該地交通情形所需之日數即行繳還。

第十八條，民事訴訟法第一四四條至一四七條之囑託送達，不適用本辦法之規定。

第十九條，郵局送達訴訟文書，除本辦法已有特別規定外，其他手續及郵局或郵務人員所負責任，委依郵政法令關於掛號郵件之規定辦理。

第二十條，本辦法實施後，如有未妥事宜，得隨時由司法行政部會商交通部修改之。

第二十一條，本辦法由司法行政部及交通部會同公布行施。

禁烟治罪暫行條例

第一條　本條例係根據中政會第四五九次會決案第四項制定之。

第二條　本條例稱煙者，指鴉片，罌粟，及罌粟種子

第三條　意圖製造鴉片而栽種罌粟者，處死刑，無期徒刑，或十年以上有期徒刑，

第四條　聚衆抗劃烟苗者，依左列處斷。

一，首謀或在場指揮者，死刑或無期徒刑，
二，餘衆三年以上，十年以下有期徒刑，

第五條　運輸販賣或意圖販賣而持有鴉片者，處無期徒刑或五年以上有期徒刑，得併科三千元以下罰金，其數量在五百兩以上者處死刑，運輸販賣或意圖販賣而持有罌粟種子者，處三年以上，十年以下有期徒刑，得併科一千元以下罰金，自外國運入鴉片或罌粟種子者，處死刑無期徒刑，或十年以上有期徒刑，得併科五千元以下罰金，輸出外國者亦同。

第六條　意圖營利設所，以鴉片及烟具供人吸食者，處無期徒刑或五年以上有期徒刑，得併科三千元以下罰金。

第七條　利用限期戒烟執照，而供人吸食以營利者，處三年以上七年以下有期徒刑，得併科一千元以下罰金。

第八條　吸食鴉片者，處六月以上，二年以下有期徒刑，得併科三百元以下罰金，有癮者，並限期交醫勒令戒絕，自動投戒，戒絕後，而再犯前項之罪者，處一年以上，三年以下有期徒刑，得併科五百元以下罰金，有癮者仍限期交醫勒令戒絕，勒令戒絕後，而再犯第一次之罪者，處三年以上，十年以下有期徒刑，得併科一千元以罰金，有癮者仍限期交醫勒令戒絕，三犯者處死刑，學校教職員學生犯前三項之罪者，依各該項最高刑處斷。

第九條　幫助他人犯本條例第三條第五條及第六條之罪者，處七年以下有期徒刑，幫助他人犯第六條之罪不論主犯爲初犯或累犯，處三年以下有期徒刑。

第十條　栽贓誣陷，或揑造根據誣告他人，犯本條例各條例之罪者，處以各條之刑，證人鑑定人意圖陷害本條例各條犯罪嫌疑之被告，而爲虛僞之陳述或報告者，亦同犯前二項之罪，於該案裁判確定前自白者，得減輕或免除其刑。

第十一條　公務員犯本條例第三條至第六條之罪者處死刑，犯第八條至第十條之罪者，依各該條最高刑處斷。

第十二條　公務員利用權利，強迫他人犯本條例第三條之罪者處死刑。

第十三條　公務員包庇或要求期約收受賄賂，而縱容他人犯本條例第三條至第六條之罪者處死刑，公務員盜換隱沒查獲之鴉片，或吞蝕禁煙罰金或故縱本條例各條之罪犯脫逃者亦同，公務員包庇或要求期約收受賄賂，而縱容他人犯本條例第七條至第九條之罪者，處七年以上有期徒刑，犯本條第一項第三項之罪者，所受之賄賂沒受之，如全部或一部不能沒收時，追徵其價額。（未完）

遊嶗山者須知

遊嶗山的目的地！遊名勝的出發點！
是北九水
休息最相宜的場所是
華商 北九水大飯店
汽車直達門前　中西兩餐　茶點俱全
便利遊客◇定價公道
中餐每客五角起　西餐每客一元起　房間每間一元五角起

請遊嶗山
嶗山大飯店
以誠懇的態度服務遊山旅客
分南北中三號　凡六十餘房間　佔地百數十畝
游泳池網球場　遊戲場宴舞廳　規模大設備新
新屋落成春遊期間特別價廉
每客每日房飯自四元起
◁經濟西餐每客一元▷
◁……團體遊山電話通知敬備茶水義務招待……▷
電話六四四分機三十號

「遊嶗山必住樂天園」
孔祥榕題
游戲場亭台水池花木石刻精雅絕倫西餐美味潔靜房間歡迎　賜顧
王子潤　樂天園飯店敬啓

改頭換面
雀斑藥水　面有雀斑頗覺醜惡財運不亨亦有關礙此藥搽上七天退盡過期不效加倍還洋每瓶二元
面刺藥水　面部瀏刺又名面皰形如熱瘡稍有痛癢內含白汁醜陋運道又損美觀此藥其效驚人每瓶一元
拔毛藥　此藥能除毫毛鬍鬚如髮生太低與不應生之處搽上數分鐘內立可化盡大瓶一元
玉容丸　此丸能令皮膚色白光豔爲美容內服之聖藥服後清潔血液潤澤肌肉無不移醜成美每瓶二元
豔容素　皮膚粗糙雞皮皺紋烟容疱斑等搽之保可容光煥發確有改造面貌之功效每瓶一元
生毛藥水　能生毛髮鬍鬚功效神速病後產後無論瘡疤或男女無毛均能生出且保永無脫髮每瓶一元
腋臭藥水　腋下狐臭逢熱汗出其臭更甚此藥搽上臭垢立除且可面試愈後永不復發每瓶一元
濟南總經理二馬路張韞子廣告藥品部
青島金鄉路太和春黃島路福海藥房代售

青島市財政局通告　第三號

民國廿四年青島市市政公債基金保管委員會案查民國二十四年青島市市政公債第一次還本抽籤，業於本月十五日，在青島市禮堂當衆執行。並經市政府；財政部；審計部派員監視，及各機關；團體推派代表參加。計抽取號碼四個，爲叁壹；肆零；肆玖；貳玖；凡債票號碼末二字與抽出之任何號碼相同者，均爲中籤債票。計共應還本國幣陸萬元。於六月三十日起，由青島中央銀行；及青島市農工銀行連同第三期到期利息，一併支付。此項中籤債票領本時應附帶第四至第八期息票五張，繳回註銷。倘於三年內，未向中央；農工兩銀行兌領者，債票即行作廢，逾期不再給付。除呈報市政府備案，並分行外，合行通告週知。此佈。

中華民國二十五年六月　日

律師戴藜經受聘煙台同記法律顧問通告
本律師茲受烟台廣東街二號同記絲織工廠暨該經理王一峯聘爲常年法律顧問嗣後關於該工廠三鹿頭牌等各商標經理等之名譽財產及一切法益如有侵害者本律師當依法爲之保障特此通告
戴律師事務所　青島湖北路二十六號　電話三四八〇

膠海關稅務司公署佈告　第六一四號

本關現擬招考華籍試用稽查若干人，舉行公開考試，以資甄別錄用。茲定於本月二十七日口試，二十八日筆試。有志投考者，須具有左列資格：

年齡　年齡在二十一歲以上，二十六歲以下。

體格　身體強健，肌肉有良好之發展，身高至少有一，六七六四公尺，胸圍度數（在充分膨脹時）至少有八八，九公分，如身材高出以上規定尺寸者，其胸圍度數，亦應比例增加。

學識　中學畢業或同等程度，須能寫讀日本文字，並能作流利之日語，兼能粗通英文者爲合格

其他詳細情形，可向本關祕書處面詢，所有應試人務應早日親來本關填寫報名，以便屆期與試，仰各知悉。

稅務司甘柏操

中華民國二十五年六月十八日

遺失襟章作廢

本局所發一字第九四號景泰藍質鐘形襟章據報業於六月十五日遺失除另行補發外前項遺失襟章即行作廢中外人等拾得概爲無效

青島市公安局啓　六月廿日

承做房地產押款啓事
茲鄙人受友人委託承做房地產押款地上須建有房屋者爲限有意者請向齊東路十六號接洽可也
本主人啓

浴室招租
啓者敝號在南海路海水浴場有浴室數間室內寬大清潔地點適中距噴水池甚近如有租者請至本號接洽或通電話亦可
南陽路一號電話三〇六五
義信成啓

麗金飯店美法大菜
◁萬縣路四號湖南路口青島圖書館隔壁▷
啓者前花園飯店經理沙麗金在本市萬縣路湖南路口開設麗金飯店內部裝設清雅佈置衛生現已聘請西洋廚師精做美法大菜各種小吃美味適口本社并自做雞子牛奶新鮮麵包請諸君賜顧早臨爲禱
中飯晚飯大湯每盤　三角　大菜每盤　三角
中國外國各樣酒水俱全　五角　冷菜三個
大湯一個大菜一個茶水　八角　冷菜六個大湯一
個大菜一個麵包奶油甜品咖啡菓木醬　一元二
冷菜十個大湯一個大菜兩個麵包奶油菓木醬甜品茶水
或咖啡水果
本主人沙麗金啓

吉房出售
啓者茲有台東鎮平房三處均以出售房址第一處郭口路姜溝路轉角崇德里三號至十三號計房五十餘間官地皮三百餘方步第二處和興路一路二路轉角計房五十餘間官地皮二百餘坪第三處和興路二路三路轉角計房二十餘間官地皮二百餘坪價廉出售如欲購者請到肥城路四號樓上廣利號接洽可也

上海飯店
敝菜社特請在俄境作名廚師專烹調俄法大菜味道適口與別不同各界諸位勞步駕臨不勝歡迎再內有西式大小房間出租屋內清潔家器俱全價錢格外便宜
敝社上海飯店啓
湖南路三十五號
電話五九零二號

各界仕女＝欲得到
靈山老母聖像
彌勒佛銅像 ↓每張六角
武聖繪照
南海大士繪照 ↓每張二角
請速照價並顧主詳細地址寄至即墨西門裏後亭街濟寰攝影社當即奉上決不失言
本社主人劉寰秀啓

青島萬國體育會
賽馬廣告
會址：山東路曲阜路十八號三樓　電話：三千八百零二號
本會定於六月二十日（禮拜六）舉行慈善賽馬，計賽十三次，搖彩統票每號售銀十元又於六月廿一日（禮拜日）舉行常賽，計賽十四次，搖彩統票每號售銀十一元。
緊要啓事
■本會賽馬日期除每逢禮拜日照常舉賽外最近復於每禮拜六增加慈善賽馬一天
■最末次之小香檳票自第三百零一號起寄託中山路景昌，亨得利，青元，元成及日本商店等各代銷處預先出售，每張一元，該次彩銀特多欲購請早

廣瀨小兒科醫院
乳兒科　小兒科「病室清潔」　X線科
門診　上午八點至十二點　下午五點至七點（由四月至九月）　四點至六點（由十月至三月）　星期日下午停診　急症隨到隨診
出診　下午隨請隨到
急診　院長廣瀨繖夫前日回國今已回青照常出診　副院長井上浩
院址青島鐵山路十號
電話二八二九・五八五九番

心有餘而力不足

皆因操勞房事過度△或因腦力過勞▽以致腎虧精耗萎弱背酸腰酸四肢無力百病叢生

惟有「腎氣丸」與腎臟小確有偉大功效

腎之主要機能有四，（一）排泄代謝產物，以增進人體新陳代謝之機能，（二）調節血液滲透壓之平均，男刺戟女青春腺（即生殖腺）之內分泌，以維持人體之活力與生命之繼續，（三）常保血液中强鹼加里Alkali之一定之量，以增加血球之滋生，維持人體之健康，亢進性神經之機能，（四）分泌「賀爾蒙」Nierrenhormon破壞輸入人體內之一切有毒物，使之滴血，排毒，免疲等是也，又有所謂副腎者，在腎臟之上部，內充髓質，外包皮質，呈互相殊異之機能，（一）副腎髓質，則分泌（阿特別禮林）Adrenalin「賀爾蒙」，能使人强心活血，亢進血壓及胃液之分泌，對泌尿器與青春腺，特發揮種種不可思議之妙用，（二）副腎皮質，亦能分泌一種特殊之內分泌『賀爾蒙』液Hormon維持人體之生命，保持全體之活力，能促進青春腺之機能，調節各種內分泌之作用是也，綜上以觀，腎與男女青春腺有連帶密切之關係，全在乎腎青春腺機能之盛衰，氣之旺否，故我國先醫之治男女性神經衰弱症，必先補腎以培元，此所謂欲治標必先治本之妙法也，萬靈「腎氣丸」，係醫聖張仲景先生親選特傳之金匱靈方，數千年來，奉若祕寶，今佛慈藥廠，創興改良國藥之新運動，應用二十世紀之科學方法，發揚五千年來實驗之國藥，以草根木皮，萬試經嚴密之動物試驗，及臨床實驗後，方始出品，製造精良，藥界開一新紀元，『腎氣丸』治男女腎氣虛弱，其眞水不足，（內分泌機能衰弱）性神經衰弱，精血枯竭，陰萎遺精，發育不全，消渴（糖尿病），腰背酸痛，小腹拘急，小便不利，四肢浮腫，頭暈目眩，自汗盜汗，貧血身弱，手足厥冷，病後虛憊，腦力減退，婦女血虛無子，宮冷不妊，產後虛損，婦人煩熱，不得安眠，子宮諸病等症，有不可思議之特效，進服一瓶，食慾大進，元氣倍加，無能者能恢復青春時代之腎氣精力。（佛光牌科學國藥腎氣丸）每瓶（服七天）定價洋二元，每料四瓶（可服一月）洋八元，連服一料，腎氣機能絕對强壯，連服二料，雖老衰

佛光商標　科學國藥
補腎强精劑
腎氣丸
有不可思議之効力
奉贈藥理書
上海英租界西藏路三十九號
佛慈大藥廠
藥房均售

科學國藥 海藻晶

△預防及治療中風「腦溢血」
△半身不遂、手足麻木之

吾人頭腦中，有多數之大小血管，內有血液，循環不息，血爲生命之源，故血液之盛衰，血管之硬軟，與血壓之高低，實爲計量吾人壽命長短之尺度，但腦血管無破裂之動機，決不致腦溢血，其破裂之動機，則爲血壓之亢進，蓋血壓者，因血液之循環力與血管壁互相磨擦以發生之力也，血壓亢進，概因部分的或全身的血管狹小而起，其原因或由心理的作用，如驚愕，恐怖，忿怒，喜悅等突發，則皮膚血管忽然縮小，而血壓乃亢進，或由外部的刺激，如冷水浴，電氣刺激，服用麻痺血管運動神經之藥物，致血管緊縮，而血壓益亢進，或因病理的作用，如血管變硬，彈力缺乏，血管狹窄等，皆足使血壓亢進。血壓亢進，最易中風「腦溢血」，凡具此病態者，無論男女，皆爲中風險症之候補人，近世之人，因物質文明，生存競爭之劇烈，亦日甚一日，多受外部之刺激，致使神經衰弱，而血壓益亢進，此現代文明之人，所以多罹此症也。

凡血壓亢進者，血液循環必多障礙，易引起各種凝滯狀態，如頭痛，耳鳴，眼暈，神經過敏，失眠，記憶減退，易感情興奮，暴怒，悲憤，善泣等，視力減退，手指顫動，足背浮腫，等狀態，此皆爲預告中風病將發生之先兆，宜速就專門醫師診察，服藥預防，俾免臨危之時，噬臍莫及也。

佛慈國藥廠發行之改良國藥『海藻晶』，係根據我國歷代太醫院靈驗丹方，應用科學之新醫理而改良調製者，確有軟化血管，調平血壓，預防中風之特效，茲將其醫治效能分述如后：

『海藻晶』係助長新陳代謝機能之聖品，有排除代謝之殘留物而淨化血液之效力，使血管無一沈着性物質以免其硬化。

『海藻晶』有增進血液循環之偉力，對於皮膚能促進血行，故有利尿排毒之功能。

又能防止血壓之亢進。

『海藻晶』有不可思議之變質力，善作用於血管，而增加其彈力及血管壁之潤澤性。

『海藻晶』能促進溢出血管外血液之吸收排泄，故使患半身不遂者服之，可根治其痼疾，雖中風猝倒者其腦部之出血如未過量，而未至血管運轉中樞或呼吸中樞，則服『海藻晶』立見奇效。

總上以觀，則『海藻晶』堪稱爲中風『腦溢血』，半身不遂，及血壓亢進等症唯一之治療及預防聖劑，此皆經數千年來我國名醫之實驗，而證明其確有靈效者也。

今佛慈國藥廠特備『水銀血壓計量機』，在上海西藏路二十九號（愛多亞路口）大世界（隔壁）發行所樓上，每日下午二時至四時，歡迎各界檢查血壓，預防中風，共登壽域，檢查血壓完全服務，不取分文。

佛慈藥廠
預防中風唯一神藥
海藻晶
血壓亢進　動脈硬化　口眼歪斜　風濕骨痛　半身不遂　手足麻木

佛光牌改良國藥海藻晶

每瓶服六天定價三元　每料二瓶計法幣六元

贈中風之病理與海藻晶之藥理函索即寄

◇國醫應用各科古方丸散應有盡有均係提精製造效力確實吞服便利詳細目錄匯郵一分函索寄奉◇

各埠中西大藥房均有代售

上海佛慈大藥廠有限公司青島分行（青島海泊路四十六號（即博山路易州路中間））

胃病靈藥　開胃靈　佛光商標

肝胃氣痛 △△△ 胃病靈藥「開胃靈」

開胃靈係根據漢醫聖張仲景枳朮湯，及人參開胃湯等，歷代太醫院祕傳實驗靈方，改良調劑者也，其成分，爲國藥神麴，麥芽，人參，白朮，龍胆，砂仁，肉桂，麝香，茴香，乾薑，薄荷，甘草等所集成，且應用新科學的製藥方法抽出其有效成分，而提精製者，茲略述醫治作用於下：

一，開胃靈藥性和平，芳香可口，清爽宜人，能增進胃粘膜之分泌，使恢復其衰退之機能。

二，開胃靈係粉末狀態之藥物，一入胃內，即散開溶化，故於收效之時間上，較諸丸丹等固形物爲神速，服後約三分鐘，即可通氣快活，此乃萬藥試而萬靈者也。

三，開胃靈專治男女九種，肝胃氣痛，急慢性胃炎，胃酸過多，胃潰瘍，胃擴張，胃吐酸，胃氣痛，惡心嘔吐，胃口不通，食積胸悶，食慾不振，胃內異常發酵，鼓腸腹痛，及一切消化不良等症，有不可思議之神效。

▲科學國藥開胃靈大罐洋一元二角小罐洋六角

疼痛救星　內服良藥　中央衛生試驗所化驗給證

救痛寧

主治

頭痛，牙痛，胃氣痛，腹痛，腰痛，骨痛，神經痛，婦人月經痛，及其他一切疼痛等症，服後廿五分鐘，立止疼痛，功效迅速，誠爲止痛之良藥也。救痛寧每瓶定價洋八角

鎮痛鎮痙鎮靜劑！

「救痛寧」係根據我國最有效力的各種靈驗古方，經臨床實驗後，取其有效之藥物，應用科學的方法，提鍊其精華，其改良創製者也，較諸外國製各種止痛劑，有殊勝之特效。

◎小兒胃腸病與「保嬰丹」

▲有子女者須知小兒消化器之病理
▲爲父母者請試小兒科聖藥「保嬰丹」

據中西醫學者研究之統計，小兒死因三分之二以上，小兒諸臟器之機能尙微弱，且本無自由取食之智能，專待保育者之供給而已，保育者若無育嬰學者智識，誤其方法，則易起胃腸病。

小兒有病特

蓋小兒常食之乳汁，總因酵素之作用而消化，營此作用之酵素，約有三種，●即糖化酵素●糖化菌，乳酸菌等是也，『糖化酵素』是唾液及胃液成分之一部分，而其含有量極小，『糖化菌』『乳酸菌』等，皆自外氣中侵入，而在於胃內及小腸上部，因酸性作用，不能發揮其作用，更進而遇著鹼性腸液，旺盛繁殖，使乳汁分解，而完全吸收，小兒之消化作用，皆因此等細菌作用，故欲增進小兒之消化力，必先增進其酵素之分泌機能，或可以人工供給其適量之酵素，則速，而營養素之分配適宜，遂乃增進其生活機能，如或其酵素不足，則糖質之分解異常，症，誘致吐乳及綠色便下痢等症，或其異常醱酵之產物充滿腸管，惹起自身中毒症，竟致痙攣（急驚）虛脫（慢驚）等危險症狀，以是供給活性酵素及乳酸菌製劑之「保嬰丹」者，爲合理的治療小兒之良藥。

小兒科聖藥　保嬰丹　佛慈藥廠出品　各大藥房均售

醫藥選擇法

『保嬰丹』，係我國歷代太醫院之實驗靈方，爲醫治小兒百病之最靈劑，其主要成分爲牛黃，特製神麴（活性藥用酵母與乳酸菌製劑），大黃，蟬蛻，貝母，防風，白茯苓等，而應用新科學之特殊工程，提鍊其精華，屢經嚴密的動物試驗及中西諸兒科專門醫院之臨床實驗後，方始出品問世，其審愼與鄭重，至周且盡，凡爲父母謀嬰兒之幸福者請安心應用可也。

「保嬰丹」專治小兒身體虛弱，營養障害，急慢驚風，腦膜炎，吐乳，腹痛，泄瀉，小便不利，大便閉結，消化不良，四時傷風，發熱，頭痛，咳嗽，痰盛，乳兒脚氣，腹大變豎(?)，夜啼遺尿，麻疹，溼疹，及一切胃腸疾患等症，藥到病除，有不可思議之神效。（佛光牌科學國藥保嬰丹定價每瓶洋六角正）

◇奉贈小兒科諸病治療法函索即寄◇

北平五星啤酒

是醉翁數十年老友！
與國人有悠久歷史！

飲酒不忘救國
多飲國產五星啤酒
救國強身何樂不為

北平玉泉山
泉水精製
甘冽醇和
不同凡酒
有補氣益元
開胃健脾之效

青島總經理處
泰康食品公司　電話四二零三
愼德成號　電話三七二一

乾廬譚薈

青島掌故十一　本市娼妓之遞嬗（一〇二）

「都昌人」驟遭此打擊，事前並無措辭之準備，至是遂張口結舌，猝無以應，半晌，始囁嚅而言曰，鄉何必信人讒言，爾我相處已數年，我之性情，爾非不知，何竟輕聽人言，而置舊感於不顧，是眞冤屈人也。

「月仙」聆其言而現苦笑，日，爾於此時，勿庸再事狡辯，所有一切，均爲我所洞悉，我之遭受，諒係前世欠汝，今世補還，不然二十餘年心血所蓄，皮肉所得，何能令汝不勞而獲，余今已懺悔，決不向汝追究一切，想爾我緣分已盡，請從此絕，爾爲爾，我爲我，正可各奔前程也。

「都昌人」至此，已知無可挽回，遂向「月仙」索衣物，不意悉遭拒絕，所還給者，俱爲平日個人所製者，其爲「月仙」代製者，已如數扣留矣。

「都昌人」遂快快出門去，次日即搬去其個人行裝，儀居於其同鄉友人處，從此遄歸故里，度其田間生活矣。

「月仙」至今尙居青丘，囊橐中所有者，不及前之半數，供一人之溫飽有餘，並聞由其鄉人某，爲其經紀銀款，專作鐵路局一般職員之貸放云。

投稿簡則

一、本刊取稿公開，歡迎低級趣味文字

二、來稿如能以農村生活當前事實爲題材，以細膩生動之筆出之則爲尤

三、歡迎來稿，有刪改權，一經刊載，酌致薄酬，惟取錄與否，概不退還，不蓋章者認爲不酬，新舊詩以補白論，不給酬

四、來稿請書明寄窩窩頭編輯部，稿金每月十日結算，由營業部發給

凝鶯悲鳴集

第十六節　—自殺而已矣—　一個調子　遲瑩

順手寫出「自殺而已矣」這麼一句，簡直成了畫虎不成反類狗。起先是這麼想，想來想去，他們還是一貫的。畫蛇添了足，那麼再添上一雙角，畫上兩根長鬚，叫他「化龍」便了。於是這個「自殺」是得加以補充說明的。

關於自殺這件事，外國如何，恕咱不大熟悉；在中國是日有所聞，即便是個「例假」的好日子，也有自殺的。自殺，並不是叫人家刀切了脖子，或者是有人幫忙，這純是「自由行動」，多半是「出自心願」。什麼，自縊，投海，服毒，自戕，跳樓，臥軌：：等等，方式雖然有些不同，然而都是主動的。

這種自殺，是「個人」的；以中華民國四萬萬之多，這種小事實在是無關大體；尤其是沒有殺人凶犯，官府誰待來管。有時有人說：「沒辦法！這是社會問題！」言外，便有「獲罪於天，無所禱也」的意思；自殺的人，是社會之神（屈死冤魂而已）的擺佈，非人力所可挽救。眞麼。我們不敢「耳食」！

在本文裏要說的這個自殺，是指「整個民族」而言，是說的「自相殘殺」，於「個人的自殺」無關。那麼這「一個調子」，又從何說起呢？下面是羅列幾種事實，請「凡我同胞」，想想是否「自殺」？

當軍閥割據時代，他們的日常生活，便是「內戰」，用上幾位外國學者專家，給他研究。研究什麼呢？研究如何便可以「以少數中國人殺戮多數中國人」，極案極惡的人，他也知道這「自相殘殺」是削減國勢自殺之途，然而這一手的，却仍是不遺餘力的去幹這「自殺」的勾當。他們都自名爲聰明人啊！

鴉片，高根，海洛因等種種毒品，是外洋流入的；中國人固然是不長進，一步步甘居下流，給毒品作俘虜，當我們痛恨他們的時候，便以「殺之不足惜」，沒有可饒恕的一點。然而請你把腦子稍微冷靜一下，便可以明白了。吸毒品的是那國人？殺吸毒的又是那國人？你便要索然氣盡。消極的治標，不如積極的治本；這不是本文所涉及的，我們不贅論他。試問：「這是否是自殺？」

最近走私之風，盛極一時。積極正本清源的方法，沒有，於是「嚴罰買私」條文，已公佈全國，假定某甲開小商店，以八十元買私貨販賣，遂什一之利；被捕，八十元貨充公，以外再罰款；於是某甲的生活便沒法維持，他最後的一條道，出不了個「死」，試問「這是否是自殺！」

帝國主義者之以華制華，不專在鼓動內戰呀！誘惑買私，使經濟沒落，生機絕望，並觸法制。那麼這不也是「以華制華於死地」麼？我們希望，今後的中華民族，改改調子，永不彈「自殺」的悲歌。

鼓詞　安上無塗大渾蟲

（小木皮子撰）

第二段　獻美女二叔入套　要活龍一蟲出城（九）

家大業大銀錢廣，烟土存着二百箱，咱何不學一學當年王丞相，你作個貂蟬女牽他個大頭黃，只要咱倆裝得眞像，呂布董卓叫他一個人當　到時候叫他開開賞，我給你買一盒威利糖　戒清了大煙咱把青島逛　逛完了青島治咱們去「流」洋，逛了上海逛香港，逛一逛倫敦巴黎紐約還有咱那紅七汪，時已至此沒有別的講　你務必幫幫孩兒我的忙，你若允下這件事，眞是我重生父母再養爹娘。

（平詞）渾蟲哀求不止，學生動了惻隱之心，回嗔作喜，一笑嫣然，這一下子把個渾蟲樂得說不出是怎麼好啦！

女學生輭聲喚愛卿　快給孤王把身平，我允許去作貂蟬女，可是一件萬不可叫我兒翾公，渾蟲連說豈有此理，千官豈肯把你坑　但願鞭敲金鐙，只望耳聞凱歌聲，事不宜遲快着去，從今以後不怕窮，大渾蟲咕嚨咕嚨往外走，後跟着二十年前養汗精，跳上洋車拉着就跑，不多時來到二叔的大家庭，

教養兒童是當今的急務

徐寒梅

「兒童是國家的度量計。」這眞是一句千古不朽的至理名言。

假如我們要觀察某一個國家的前途的盛衰，只要看他們的兒童便可以論斷；因爲某一個國家的兒童頹唐得奄奄無生氣，縱使他們的國家橫霸世界於一時，但，他們終有被別的國家欺凌與侮辱的一天；反之：某一個國家的政治縱然不上軌道，外交縱然失敗，只要他們的兒童個個都健壯，個個都優秀，那末，他們至少能夠在不久的將來建設出一個新的國家來。

歐洲大戰以後的德國，那便是一個絕好的例子。當他們在大戰中失敗後，對外則割地賠款，受盡「凡爾賽和約」的「羅迦諾公約」的束縛；對內則民窮財盡，經濟異常恐慌！吉們的國家雖然是岌岌可危，但是，他們的政府當局對於小學教育經費，却依然增加，而興登堡總統在國會中說明預算書的時候，還激昂慷慨地高聲疾呼着：「我們在戰爭中已經拋棄了一切，但是，我們的兒童是不可以拋棄的。」果然，不數年間，他們竟於忍勞忍怨的埋頭苦幹中已經把新的國家建設起來了：一九三三年十月十四日宣佈退出「國際聯盟」及「軍縮會議」；一九三四年三月宣佈廢除「凡爾賽和約」，收回喪失了有十九年之久的「薩爾區域」；本年三月七日，希特勒又以「法俄協定」爲藉口，宣佈廢除「羅迦諾公約」，同時，又派陸空軍數萬人開入萊茵河沿岸非武裝區域；但是，歐洲各國並未有什麼一致的實際的行動。要非是兒童教育的發達，曷克臻此？

近年來，我國政府當局鑒於兒童教育的重要，也明令規定四月四日爲中國兒童節，並且還組織兒童幸福促進會，以研究兒童的福利與兒童的保障諸問題。

現在，第五屆的兒童又已經在歌舞歡騰中匆匆地過去兩個月了。我們在報紙上看到國內各地熱烈慶祝兒童節的情況，內心裏實在覺得十二萬分的欣慰。但是，我們對於熱烈地開會慶祝兒童節雖然是表示同情，而對於一般的社會人士是否能夠眞正地認識兒童的意義與兒童的地位，却還很懷疑。我們希望國人最好也能夠做效着蘇俄那樣的用極大的力量來教養兒童，積極的使他們成爲國家的健全的體格，正確的思想，革命的精神，豐富的知識，良好的習慣。使他們每個人都能夠明瞭國際間的趨勢與國家的危急，認識個人的地位與國民的責任。總之：兒童是國家的命脈，是地球的推動者，我們要改造我們的社會，建設我們的新國家，復興我們的民族，我們必須要用極大的力量來教養我們的兒童，使他們個個人能夠勤勞的剛毅奮勇如美國的林肯，忠誠的矢志報國如岳飛，健壯的雞鳴起舞如祖逖，都成爲社會組織的健全份子。應不負熱烈地慶祝兒童節的眞諦。

誠如德國的大教育家哥爾卑特所說：「現代的最高最急的任務是教師的拯救兒童。」那便是說：用極大的力量來教養兒童是當今最急要的任務；尤其是在目前的行將淪亡的中國。

長篇武俠小說　波光劍影

僥民

第十三回　水底覓彈丸駭浪驚濤無阻礙　中途遇寃家飛抓鐵笛大交鋒

（保留版權）（嚴禁轉載）（一二七）

老媽子，不敢遽然向前相問，在旁面站了一回，劍英一回頭　看見她站在那裏，便向她問道　你來作甚麼呢？那老媽子含笑說道，現在天已不早，我想奶奶同少爺，也好去睡覺了　劍英仰起一看，此月西沉，衆星漸稀　實在入夜已深，便叫老媽子先行，自己同長虹攜着手兒，慢慢的踱到臥室，華燈高明，爐煙窩窩，另是一番清雅靜穆，二人對面坐下，喝了幾杯暖茶，還想着纏綿共話，不料各人却透出倦意，上下眼皮，也不知不覺，漸漸的，發生親密起來　於是便掩門展衾　息燈就睡，這一夜他倆的甜情蜜意，鴛鴦夢穩，便非作書人所能知道了，從這天之後，長虹就於每天下午，同了老虬，到村外溪中去練習水功，有時馬雲驥或去或不去的，不想還沒到一月的工夫，長虹的水功，雖然精準非常，却無意之中，又生出波折來了！從暮春到夏季，這三個月期間，長虹劍英，夫婦兩人，一個專心於「處女劍」，一個專心於水功，都是邁進非常，造詣高深，單說長虹的水內工夫，每天自午至晚，已成例行功課，無論視聽行動，雖然比不上老虬那樣爐火純青，超羣絕倫，却也卓然出色，不同凡庸，在水底五十步內外，可以耳聽雁飛，目察魚躍，初學的時候，他對於目前摸索那鴨卵石子，感得十分困難，現在早已視之蔑如，舉手即得了，誰知這個當兒，他正在加緊練習的時候，憑空又起波瀾了！一天的午後，老虬因爲替李寬興，到礦區裏去，察看新苗，（凡開掘礦物，初次發現者，稱曰礦苗，在閱歷有素的老礦工，一見礦苗，就能斷定此礦之多少優劣。）馬雲驥因爲飲酒過量，身體發懨，他二人都沒有同長虹去，只有長虹一人，在清徹涵湧的長流裏，忽浮忽沉，忽水忽陸，直到日已薄暮，他的興猶未闌，坐在楊柳樹下，想着略作休息，再去繼續一練，這時岸上的釣童漁叟，和徘徊的遊人，都已散去，只剩下長虹一人，坐在那裏，看着暮烟四起，感到微風徐吹，頓覺心曠神怡，疲憊頓消，坐了一回，猛地看到對面水中，波紋突起，這幾個月工夫，他連聽老虬講究，和自己經閱所得，對於魚在水中的行動，也盡情明白，他現在一見水裏，無風無浪的起了這種波紋，知道底下一定有大魚行動。

章台絮語

（二四五）（續）

便又失去了那份原有的勇氣了，所以她們對於暗底下存儲私蓄一事，在寨主的嚴厲檢查防禦下，多不敢從中去做手脚，免得一旦被班中人所知道了，立刻會有嚴酷的責罰加到她們的身上去的。

在平康里中流行一種俗諺式的口語：「穿皮坎肩」，它的意思就是「做媒」。當嫖客在挑識一個姑娘以後，雙方的關係，已經超越了茶敍，而達到了可以住局的階段，大概因爲是第一次的關係，在一種矯揉造作，故意忸怩的情形之下，照例的是由房侍捉一個機會，代姑娘向客人啓齒，表示希望客人住宿，就在這個時候，房侍們總刻版式的要說一句：「我來替你們穿這個『皮坎肩』罷！」如果客人本有「下水」的意思，則一拍即合，借着這一句話便住下了。設若客人還有某種原因，不能即時做入幕之賓，那麼在說笑打朋的空氣中，祇要一「王顧左右而言他」便可以不動聲色的拒絕她們了。所以然一定要房侍出面說話的緣因，這很明白：姑娘深恐當面鑼時當面鼓，直接交涉，一旦被碰釘子，面子上有點下不去呢。也有這種樣子的情形：姑娘與房侍都不便向客人啓口。

第五回　喝咖啡初嘗異味　充西崽兼學庖師

（內省疾疚齋主撰）【六九】

式如道，娘，再不給想法了，我眞不敢見他老人家，只好再弄幾個錢，出去躲避躲避，李氏聽說他兒子又要躲出去　無非是拿着錢糟塌着玩，趕忙說道，你千萬不要走，一切由我來替你作主，可是往後不准這樣的荒唐，須要知過必改　時時聽我的話才行，式如道，日後定規改過，決不這樣胡鬧了，李氏道，待一回你父親回來，你先躲着不見他，等我把他說話動了心，你再出來，見着你父親，只管跪下哭，什麼話也不分辯，等他問急了的時候，你只說請父親快打死這不肖的兒子，現在已知從前的錯處，後悔不及，不孝不肖，均爲罪不可逭　精願死在膝前，以免太討，而逃罪戾，你父親見你這樣的悲切，定能回心轉意的饒恕你了，若問起黎家二小子，你只說不願父親賺一個「不知其子之惡」的臭名，不必再去追究了，你父親也必喜歡聽這個，或者還能說你有點度量呢，式如一一點頭答應，便去自己屋裡吃飯休息，這且不提，王拔貢自從式如走了以後，數算着日子，也該回來了，等了一天又一天，總不見蹤影，便知有些意外，無意中在一家鋪子裏，碰見一個不認識他的商人，在說式如的故事　雖然被那鋪子裏的主人止住不說，可是已經被老拔貢聽在耳中，回到家中，便差着看大門的下人出去一打聽，回去就全盤奉獻，把式如在張家的一切詳情，一點不漏的完全報告了，直氣的老頭子，火冒頭頂，便和老伴李氏吵鬧了一頓，一直的找到黎顯的家中，黎老頭子本是一個老莊稼孫，怎禁得拔貢的責斥，只得連聲答應，並他大兒子漢章到張家找他們回來，二小子任憑老拔貢處治，老拔貢才氣忿忿的走了，

受盤聲明

爲聲明事茲有滄口鎭大馬路洪慶樓酒樓經理人鄭富全股東李捷軒　王志崑　王振堂因生意不佳無力進行共同讓允將洪慶樓全部舖墊以及外欠賬目如數轉讓於李玉清接收改爲洪慶樓祥記繼續營業嗣後關於洪慶樓欠外賬目由該經理及股東等自行清理關於前洪慶樓之圖章或於人担保及發現借據等事與受盤人毫無關係至於外欠賬目概歸洪慶樓祥記收取自登報之日起凡前洪慶樓之外欠賬目若不憑洪慶樓祥記之正式收條無論何人向各欠戶討要概不許給付除雙方書立讓盤受盤契約外誠恐尙有不諳讓受之內情者故特合併登報聲明希各週知

讓盤人滄口鎭洪慶樓　經理人鄭富全　股東王志崑　李捷軒　王振堂等

受盤人滄口鎭洪慶樓祥記　經理人李玉清　暨衆股東等　仝啓

天熱矣！天熱矣！君欲解渴忘暑　請到

葆昌西菜社　◆特設飲冰茶室

新增各種衛生冰結凌　各色刨冰　冰凍汽水桔子水　檸檬四瓜水　及一切清潔滋潤提神飲品　平民化的代價

△有最高的廚師▽　△有極好的經濟大菜▽　△有溫和的招待▽　△有美味的印度咖喱雞飯▽

營業時間　上午八點起至夜間二點鐘　地址河南路轉角曲阜路廿六號

葆昌西菜社飲冰室　謹啓　電話：六二一九一

名醫蒞青

湯麥芝包爾楊　Dr. Tomasz L. Burjan

名醫湯麥芝包爾楊由德來青寓廣西路四十二號專治各種內外疾病妙手回春

辦公時間　午前十時至十二時　午後三時至六時

海京絨毯

海濱遣暑，夏夜納涼，舟車旅行，均稱妙品，

服裝部：嗶嘰，法蘭絨，胖嗶嘰，直貢呢，府綢，派立司，標準襯衫，制服白領，袖扣，領帶，軟硬木通帽，新式背帶，運動小帽，背心

富民游泳衣：質地好！式樣新！價目廉！

海京毛織廠　富民棉毛織廠　青島總經理　元成商行　中山路六三號　電話五四二零

鳴謝　戒煙明家陳顯庭先生

啓者內子張氏素有鴉片嗜好屢經醫戒終未斷絕幸經友人介紹即墨路陳顯庭診戒在戒毒期中照常工作毫無痛苦不誤事宜最近期內經陳先生戒脫者甚夥敝人佩先生斷癮除根之神速而無咳嗽失眠嘔吐筋骨疼痛癱攣等病便給內子解除無限痛苦受惠之下欽佩之餘特登報端以表謝忱外向沉溺苦海者同胞介紹可靠良醫重見天日健康身體　注意陳顯庭醫師寓即墨路東頭易州路東轉角便是　敬謝人郭相臣啓

青島中山路　金星大藥房經售

宣言

鄙人對於教授一門，有深切研究，能使學者於最短期內，通順文法之津，並不連絕對不用文法本內等專名辭，而以英文語法格式爲教材，並不從事「徒讀父書」式之注重科本，令學者蹉跎於一知半解之弊，而全由鄙人悉心研究，於各名著中，採擇其最重要者，隨時灌輸之，並注重實習，務使學者，無論對於會話或文學上，得更深切之印象，造就實用人材，爲主旨，凡自問曾學英文數載，而無成就者，請來問我，自能解決一切，若爲初學者則早日就我，自可免蹉跎之復轍，鄙人雖利用公餘之暇，作教學之舉，然絕對不敷衍從事，殆誤學者，鄙人以人格爲保證，尙望求學諸君深明鄙人一番眞誠之苦心，能切實努力向前，俾獲事半功倍之良果，以成全鄙人之信譽則不勝幸甚也！

添設晨六時半至八時半高級班，課室內完全英語及晨六時半至十時半速成班，地點錦州路臨淄路十號（業已開課教授，欲讀者從速）！詢問或報名，「湖北路遠東清潔所電話六二一四七，面洽每天下午五時至六時半，

香港大學文學士　前維多書院院長　毛秉信敬啓

感謝良醫李景三先生

敬啓者鄙人患漏瘡多年疼痛難忍幾經延中西名醫暨服藥治效力微鮮迄未根斷時而復發病勢覺前爲重此病未痊痢疾霍來是以身負兩疾痛苦萬狀極乎有起居之礙幸經鄙友杜子敬先生在鐵路局任事介紹李景三醫師爲之診治當投藥數劑立覺病減未逾二星期即告痊愈眞是名不虛傳藥到病除同時治愈兩疾頓感大快可謂醫界聖手矣如此良醫實屬神技當介紹病人諸多有患眼科者有患婦人病者及患痔漏瘡者已經先生診治或針或藥無不立杆見影先生特所有把握者婦人經血不調白帶過多腹內病塊作痛作冷作燒腰腿疼等症敬告諸君以廣介紹凡患以上等病者可急到李先生處就診管保無不着手成春誠然醫界慈航也維鄙別無一報特登報端敬送區音　山東大學鄙人劉子剛敬啓

注意　李景三醫師診所設（天津路遠隍棧二樓）

最經濟時新公寓式住房出租或出讓

掖縣路（大學路兩湖同鄉會後面）計大小房間浴室廚房下房貯藏室共八間爐灶浴盆以及一切衛生器並冷熱水管設備俱全租金每月約三十五元之譜

欲擇租環境高尙空氣新鮮設備完美租價經濟住房請速預定

正陽關路二十號貴州路十三號之一掖縣路三號等公地廉價出讓

接洽處　掖縣路八號內三號姚宅電話二二五二　邱縣路八十六號電話三四五五五號培林公司轉

代售房屋地一覽表

座落	種類	間數	地皮面積	約計月租
鄆城路三五號	市宅	二樓廿五間　平房廿三間	四百方步	百四十元
福山支路三號	住宅	二層附地下室約十六間	七公畝六七二	九十元
威海路四十八號	工場地	房約百間	六十六公畝七十六公厘	一百六十元
特別建築區山海關路七號	上等住宅地	未建築	十公畝九十一公厘	
嘉峪關路三號	上等住宅地	未建築	十四公畝四十一公厘	
膠州路六十九號	市宅	三層樓約六十餘間	五百七十米達	五百元

上列各房產地皮經各房東之委託代售如有合意者請與敝公司接洽爲盼

集成房產公司　金鄉路七十九號　電話二七七〇　四三六〇號

外科　性病科　吳廸醫師

診所　中山路九八號山東大戲院斜對門（[illegible]）　電話六三六六號　有短期住院設備

時間　早九－十二　晚三－七時　星期假日下午停診　急症電約（不虛僞　不誇張）

每日行情

商情略報

生意人

現生油日來漲落無常，爲數甚鉅，昨日疲四角，今日陡漲五角，其原因生米過磅較佳所致。

現生米昨日雖疲，洋廣幫過磅甚好，爲數達四千餘包，是誠意料所不及也。

期油受現貨牽動，以爲轉移，故漲落飄忽也。

綿紗前市人情多取觀望，突聞美棉告漲，市氣急轉堅昂，標紗行市立即上騰，後市津幫買氣仍勁，洋業亦遂而添辦，期現各紗行市，節節上游，洋行口氣因而步緊，故標紗收盤，益形堅俏耳。

本市暨海外土產雜貨金融一覽

二十五年六月二十日　星期六

土產現貨

品名	價格
平度生油	一九，七
本街淨油	一九，四
大路生油	一九，六
現豆油	十一，
石島生米	九，八
乳山生米	九，六
王家灘生米	九，
高密生果	六，五〇
金口生米	未成
西南口生米	七，三
平度生菓	七，五
本街生井	六，九〇
本街豆井	四，〇
青口黃豆	六，〇五
小米	五，六五
小麥	
麥中麵粉	三，三八
雙鹿粉	三，三九
火磨粉	三，三七
雙蝶粉	三，三五
鯉魚粉	三，三六
砲車粉	[illegible]

生油期市

七月二十期

開盤	十九，二五
高價	十九，四七五
低價	十九，二五〇
收盤	十九，四二五
共成	一七〇車

八月二十期

開盤	十九，四五〇
高價	十九，五五〇
低價	十九，三二五
收盤	十九，三七五
共成	九六車

生米期市

八月二十五期

開盤	未
高價	
低價	
收盤	
共成	成

七月二十五期

開盤	九，七五〇
高價	九，七七五
低價	九，六五〇
收盤	九，六五〇
共成	五〇〇噸

雜貨行情

品名	價格
義字白糖	七，〇〇
坎字白糖	七，〇〇
粗沙白糖	七，〇〇
本廠冰糖	六，五〇
廣包冰糖	二〇，五
小包白糖	三，五
國貨箱冰糖	三，五
東洋赤沙糖	二，五
麥包赤糖	十二，〇
蘇荷同	一，五
沖冰蘭同	三，〇
好花青糖	一，五

[illegible]

海外銀價

六月十日　四九羅比一元安那　四角四分七五　二十便士八七五　一九便士八一二五

金價

六磅一九先令二便士　六磅一九先令八便士

海外土產行情

（註：碼頭交貨）

[illegible]

棉紗現貨

[illegible]

棉紗期市

[illegible]

本市金融

[illegible]

青島市政府令　第　號

茲制定青島市土地登記施行細則公布之此令

中華民國二十五年六月二十日　市長沈鴻烈

青島市土地登記施行細則

第一章　通則

第一條　本細則依各省市地政施行程序大綱第十九條之規定制定之

[illegible]

△贈送哮喘根治新法

內容詳載哮喘之病源，症狀，氣急，咳嗽，痰飲之根治新法，針等療法，養心得，有特效，家讀之可作自驗實療南針，孔祥熙先生、鄭洪年、石瑛、海安諸先生題詞，名醫唐著述，四版現已出書，普贈各界，函索此報寄上海南京路大陸商場五〇二號唐氏哮喘醫院，即贈一本（島時）

哮喘

阿波共同汽船出帆廣告

入連 芝罘 威海行

十六號共同丸　六月二十四日入二十五日正午出

代理客票處　長安路二號共同賬房　電話二六二一

大連汽船輪船出帆廣告

△大連行

大連丸　六月二十六日後一時入後六時出

奉天丸　六月廿八日後一時入午後六時出

青島丸　六月廿四日後一時入後六時出

△上海行

大連丸　六月二十三日前七時入正午出

奉天丸　六月廿五日前七時入正午出

青島丸　六月二十七日前七時半入正午出

△天津行

遼河丸　六月二十一日入二十二日前九時出

大連汽船會社啓　電話　二五六三六（船口部）　二一七二二（船口部）

洗髮是夏天衛生之一

我到夏天。頭上出汗極多。故頭髮容易有汗酸臭。所以洗髮時要用利華衛生藥皂。可使頭皮清潔健全。頭髮烏黑滋潤。

認明匣上中英文字樣以防假冒●

利華衛生藥皂

利華衛生藥皂。品質純淨。藥味濃厚。故其殺菌之能力特大。且藥味洗後即無。然皮膚可常久的受其保護。使病菌無從侵犯

駐華利華肥皂有限公司謹啟

請將姓名地址填入附上之贈券內寄交天津郵政信箱第十三號即可得極有興趣之「保護康健之方法」一小册

姓名

地址

（島時）（一）

包戒鴉片——劉宗遠大夫通告

無論多年的鴉片，白面，嗎啡，高根以及巴比那兒等癮，均能在『七十二小時』內斷癮！戒後吃烟則吐，不想吃，戒時能照常作事，不受分毫痛苦，且本醫爲社會一般經濟打算，收費尤爲克己，凡有癮而想戒者，或戒過幾次而不能戒斷者，請速來一試！

注意　凡經本醫戒者如戒不斷不收藥資　如戒時受痛苦時亦不收藥資

診所・濟寧路八十一號

戒烟

鴉片一物在藥理上能制止各種疼痛鎮靜咳嗽以及苦腦不安等症初則用以治病久而嗜好成癮迄癮已成即現貧血羸瘦精神不振意志薄弱遇事因循此時欲罷不能欲去不得誤國害民莫此爲甚敝院戒治烟民不下數千毫無痛苦有口皆碑茲爲普遍戒烟起見特將費用減輕並採集各國戒烟良藥共有因宿疾而成癮者可使其病與癮一併解除恢復健康誠戒烟之良機也茲特規定簡易辦法如下

戒除日期：住院戒與不住院戒約七日至十四日

所需費用：由二十元至六十元

強初醫院謹啓

湖北路二八號　電話三六六〇　五〇〇四

華生電扇——大批到青

保用十年　免費修理

總發行　國廠聯營所　青島中山路十號　濟南魏家莊安平街

各埠各大電料行國貨公司均有經售

（6.17青）